BUDAPEST, 1941. DECEMBER 11. — I. ÉVFOLYAM 29. SZÁM.

ÁRA:
20
fillér

MAGYAR FUTÁR

RAJNISS FERENC LAPJA

M. MUNKÁSMOZGALMI INTÉZET KÖNYVTÁRA

„ISTEN ENGEM UGY SEGÉLJEN!"

ESKÜTÉTEL A SZÉKESFEHÉRVÁRI TÁBORI TÜZÉROSZTÁLY ÚJ ZÁSZLAJÁRA *(Jánosffy felvétele.)*

Lovagkeresztes német tiszt és altiszt Afrikában. Ágyújukon a fehér karikák a lelőtt angol gépeket jelzik.

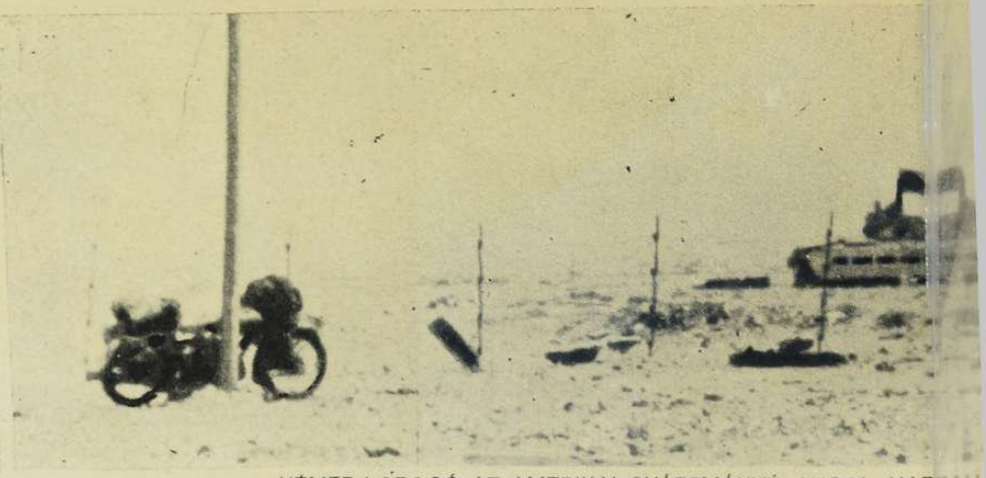

NÉMET LOBOGÓ AZ AMERIKAI GYÁRTMÁNYÚ ANGOL HAR

A sivatag

Harmadik hete rohamozzák az angol hadsereg katonáin ezrei az olaszok és németek északafrikai állásait s az előre sz eredmények helyett, vakmerő és halálos elszántsággal vezet rohamok törik meg a brit vállalkozás kezdeti lendületét. Ujabb e angol tartalékok avatkoznak a harcba, az egyiptomi brit had tüzes arcvonalakra dobja az indusokat, a lengyeleket, az auszt délafrikai csapatokat, az anyag és az emberveszteség óriási arány a páncélos egységek és gyalogos hadosztályok állandóan h tronton csatáznak s a repülőgépek százai avatkoznak be a neh raztöldi ütközetekbe, de már a londoni jelentések is elismerik, h **ellenség hősi ellenállása és bátor kezdeményezése meghiúsította** céljait. Az olasz hősiség a trentói, a páviai, a savonai hadosztály a híres Ariete-hadosztály páncélosaival csodákat művelt Rommel nek oldalán, Rommel nevét pedig legenda övezi már a sivatagb

A Halfaya-szoros és Szidi Omar között, a Tobruk körüli t és Szidi Rezegh csataterein **máris súlyos vereség érte Angliát s a kiköszörülése leköti és lassan felemészti expedíciós hadseregé erejét.** Az egész világ elismerése és bámulata méltán fordul a hatalmak felé. **Afrika forró homokján a fiatal nemzetek vitéz birkózik Anglia túlhatalmával s bebizonyítja történelmi jogát** győzelemhez.

A Halfaya-szoros bejárata, ahol a legsúlyosabb harcok dühöngtek, komoly angol siker nélkül...

Vad, kopár sivatagi terület a halfayai-szoros és a tenger között, sok angol roham temetője.

ROHAM! Olasz tiszt, pisztollyal a kezében, ötven lépésnyire a beásott angoloktól, jelet ad a rohamra.

OLASZ ELŐNYOMULÁS AZ ANGOL ÁGYÚK TÜZÉBEN...

HASZNÁLHATÓ ÁLLAPOTBAN CSERÉLT GAZDÁT AZ AFRIKAI CSATÁBAN. ELÉG BONYOLULT ESET...

sataˊk frontjáˊn

Sivatagi zászlótartó a tobruki fronton.

Vakító napfényben, afrikai forróságban erősítik az állásokat a német katonák.

A NÉMET TÜZÉRSÉG BELESZÓL A KÜZDELEMBE...

Elfogott angol katonákat kísérnek hosszú sorokban a kijelölt táborokba.

AKIK MÁR BEFEJEZTÉK AZ AFRIKAI HADJÁRATOT...
Angol foglyok hallgatják a közelben dúló harc zaját...

sz üteg közelében bevágódott az angol granát s a ség az ágyúkhoz siet, megadni a választ...

KÖZELHARC A NÉMET ÁLLÁSOK ELÖTT...

Japán őr egy kínai vasútállomáson.

JAPÁN REPÜLŐK MEGKAPJÁK A PARANCSOT...

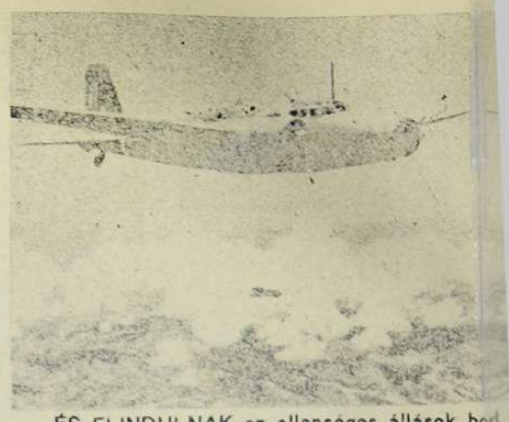

...ÉS ELINDULNAK az ellenséges állások bo

JAPÁN HARCA
az ázsiai rendért

INDOKÍNÁBA ÚJ JAPÁN CSAPATOK ÉRKEZNEK...

A felkelő nap országa háborúba keveredett az angolszász hatalmakkal!

Japán a washingtoni tárgyalások alatt sem adta fel természetes jogát az ázsiai tér észszerű rendezésére, mert természetes létérdeke a Csendes-óceán partvidékén élő fajrokon népek szabadságának biztosítása és gazdasági rendjének tervszerű kifejlesztése.

Japán sohasem rejtette el szándékát s a washingtoni tárgyalások alatt is tudta az egész világ, hogy a távolkelet legerősebb népe célkitűzéseiből semmit sem engedhet. **Anglia háborús uszítása akadályozta meg elsősorban a világbékét** s a diplomáciai tárgyalások alatt felfedett angolszász követelések Japánt jogainak fegyveres védelmére kényszerítették.

A Csendes-óceánon már semmi sem csendes... Csaták zajlanak a levegőben, a tengeren, a megerősített szigetek körül és a maláji szárazföldön. Anglia kirobbantotta a világháborút és őt földrész véres mérkőzését zúdította a világra. Az áldozatos japán nép szívesen megbékült volna, — **de a háborút nem veszítheti el!**

PILÓTA-SZERE
A japán repülők szeretettel becézik tag háziállatait s h eljátszanak az i kis majmokk

JAPÁN GYALOGSÁG harci előnyomulása a shansi-i tartomány sziklás hegyvidékén.

A HARCTEREKRŐ
a kínai foglyok t ezrei érkeznek a pe kingi táborba.

KÍNAI-JAPÁN BARÁTSÁG. Wang-Ji-Tang, a japánbarát északkínai kormány buddhista elnöke üdvözli Jasuji Okamura tábornokot, a megszálló japán hadsereg új parancsnokát.

FRANCIA-IN
területén, Hai ros határában katonák bizto rendet, nyugal terület sérthe ségét..

HÉTRŐL HÉTRE 7

V

Világok harca

süvít végig az óceánokon és az összes földrészeken. Hadüzenetek röpködnek, országok és birodalmak sorsa perdül a bizonytalanságba, mint az elsodort falevél, hadseregek és hadiflották indulnak el a végzet útján, megbomlik minden elrendezettnek látszó erőviszony, új lehetőségek s bonyodalmak hálózata szorul a népekre s felüvölt a féltve őrzött, rejtegetett szó: — világháború! . . . Ezt a végső ütésnek szánt titkot leplezte a nemzetközi diplomácia, ezt a lappangó veszedelmet játszotta meg a nemzetközi spekuláció s ez a valóra váltott fenyegetés bujkált a demokráciák hamis önbizalmában, amikor a csatatereket egymásután elveszítették s mégis győzelemről szónokoltak . . . A tanulás és a felejtés kiesett a világtörténelemből! Fenékig kell üríteni az élet és a halál italának serlegét s csak az a kérdés, hogy kinek mit tölt a hadak istene az utolsó fordulón. Japán, a távolkelet legszorgalmasabb s legvitézebb népe harcra kényszerült, mert azt követelték tőle a nagy bekerítésben, hogy a békét becsületének és négy évi vérontásának csúfos elárulásával vásárolja meg. A felkelő nap fiai a kardot választották, az ősi szamuráj kardot, amelynek történelmi acélját belekovácsolták a harckocsikba, a repülőgépekbe s a hadiflotta ágyúiba . . . Ami volt, — elmúlt visszahozhatatlanul. Új arcvonalak vésődnek a véres földre, megváltozik minden front arculata s a népek élete; egymást kergetik majd a viharos következmények s kiformálódnak a táborok az utolsó döntésre. Százmilliók létformája alakul át s lángbaborul az ázsiai tér, amelynek rendjét az idegen és illetéktelen beavatkozások egy évszázad óta meghamisítják. A totális háború törvénye kérlelhetetlenül belefeszült a világba s a múltnak és a jelennek minden bűnét, maradiságát s csökönyös uralmi büszkélkedéseit, a ma élő nemzedékek hősi áldozata kell jóvátegye az igazság kivívott békéjével. A tértől és az időtől nincs menekülés: a mi nemzedékünk feladata megteremteni az új világot a Föld kerekségén és súlyos örökségünket nem adhatjuk már át — boldogabb utódainknak . . .

Ki feledi el?

ki tudja efelejteni jósorsában, békés, otthonos életében a szovjetsíkságok harctereit, ahol százezrek rohamoznak, megszabadítani Európát az ázsiai bolsevizmus tébolyától. Vihar korbácsolja ott a havas pusztákat, vad szél veri fel a nagy erdők csendjét, zúgnak a cserjések a tél jeges markában, fagyott a föld, jégpáncélos a folyó, fehéren csillog az éjszaka és mélyszürke felhőktől sötét a nappal. A Volga partján, a Néva mentén, a murmanszki sivár tájakon, Leningrád alatt és Moszkva közelében csikorgó hideg dermeszti az embert s ebben a csontot hasogató időharagban rohannak előre Európa katonái s a hősök harcát vívják minden talpalatnyi földért, amelyet a vörös uralomtól elhódítanak . . . Égő falvak lángja s pernyéje csap az égre, ágyútűz villan, dörgés, robbanás taszít nagyot a levegőn, lent géppuska kattog, fent a repülők mótorja búg, óriás embertömegek csapnak össze páncélosok és rohamágyúk gyilkos csatájában. Nincs festő és nincs író, aki színekben és szavakban össze tudná fogni a harcterek roppant élményét, mert az igaz művészet is csak alázatos dadogás a valósághoz képest . . . Lelke van, megfoghatatlan közös lelke az eseményeknek! Századok birkóznak egymással, népi ösztönök, emlékek, fajták, gondolatok, szükségek, erők és vágyak csatája tombol a szovjetföldön. Multja van minden parancsnak s elrendelt iránya a győzelemnek. A lélek viaskodik a szellem uralmáért az anyag fölött s ezért nem tévedhet a történelem a kockavetésben. Ki tudja elfelejteni jósorsában és kényelmében, — létünk harcosait? . . .

Vitéz Kozma Miklós

elköltözött az örök hazába. Eldőlt, mint a hatalmas tölgy s bizony nagy űrt hagyott a magyar erdőben. Talpig férfinak született, s a helyét mindenütt megállotta, mert hinni és dolgozni tudott. A harctereken nem kímélte jómagát s

kiválogatta részét a veszedelmek sűrűjéből. Lelkesen küzdött az ellenforradalomért s a győzelem után munkát vállalt, amelyben szervező erejét, szívós kitartását, nagyvonalú, értelmes s a lényeget mindig látó alkotóképességét a magyar hírszolgálat tökéletes kiépítésére hasznosította. Kiegyensúlyozott tudása és egyénisége, bármelyik fontos helyén a magyar közéletnek, átlag fölötti nagy eredményekkel ajándékozta meg a nemzetet. Belügyminisztersége alatt józan előrelátással próbálta meg a szociális kérdések megoldását, a Kárpátalján pedig szinte remetemagányban, minden erejével a hazatért országrész lelki és gazdasági szilárd visszakapcsolásán fáradozott. Igazságérzete megóvta az egyoldalúságtól, mélységes hazaszeretete pedig örökös tevékenykedésre sarkalta a trianoni keserű évtizedek alatt, nem a bankettasztalok körül, hanem a hűvös és ellenséges külvilágban, ahol tekintéllyel és okosan tudott hadakozni a magyarságért. Vitéz leveldi Kozma Miklós, a kemény, határozott, egyenes férfi, korunk nagy magyar munkása elpihent a fárasztó küzdelmek után. Emléke megmarad, mert hívő és tudó vezető ember volt . . .

A világnézeti vita

csak akkor értékes, ha az eszmék és a cselekedetek egyforma mértékben hatnak a közéletre. A legszebb gondolat is gyorsan hervadó szellemi virág, ha senkisem ülteti be gyökerestől a valóság termő talajába. A nemzet nagyobb és kisebb kérdéseiről folytatott vita is csak akkor tisztázza a helyzetet, ha a válasz mindig a kérdésre felel. A vita célja a közállapotok észszerű rendezése és a fejlődés biztosítása s a súlyos visszaélés minden jóhiszeműséggel ott kezdődik, ahol a kényelmetlen kérdésre, a tárgyhoz nem tartozó, de hatásában hálás felelet érkezik. Miért hivatkoznak Verbőczy nagyságára, rendkívül egyszerű közigazgatási reformok szükségének bizonyítása után? Miért idézik nagy általánosságban a multat, amikor a jelen formálása és a jövő megbeszélése a feladatunk? . . . Rengeteg izgalmat és fölösleges haragot elkerülhetnénk, ha a magyar politikai vitákban megszűnne a sok dagályos mellébeszélés és viszonytalan hivatkozás olyan tényekre, amelyeknek nagyságát mindenki elismeri, csak éppen semmi közük sincs a szőnyegen vergődő vitaanyaghoz. Talán ott kellene kezdeni a közeledést az igazsághoz, hogy maradjon mindenki a tárgynál! Beszéljünk a földreformról, a zsidókérdésről, a kisemberek életének nyilvánvaló bajairól, a mezőgazdaság, az ipar, a kereskedelem, a közlekedés, a pénzügy, az adózás, a közélelmezés kérdéseiről; — mindegyikről különkülön, szigorúan zárt formák között, anélkül, hogy bárki is megpróbálhatná az egyik kérdést a másikkal agyonütni . . . Ez a rendszeres vita feltárná világosan a nagy összefüggéseket s az is kiderülne közben, hogy ki, meddig hajlandó elmenni életünk megjavításának reformmunkájában.

62 millió pengő

az adóstatisztika szerint a magyar jövedelmi adó bevétel, természetesen még a keleti és déli hazatért országrészek adójövedelme nélkül. Ebből a tekintélyes összegből Budapestre esik 33 millió pengő, a községekre 14.6 millió pengő (földjövedelem) s a vidéki városokra 9.8 millió pengő. Hazánkban 180.000 ember fizet jövedelmi adót s ebből 78.000 fővárosi lakos. Budapesten a lakosság 7.24 százaléka, a vidéki városok lakosságának azonban, már csak 3.1 százaléka fizet jövedelmi adót. Budapesten 6581 s a vidéken 8000 személy fizet jövedelemadót tőketulajdonból származó jövedelem után. Osztalékjövedelme Budapesten 2136 személynek, vidéken 2318 szerencsés emberfiának van . . . A vagyonadó statisztikája is hasonló képet mutat az országról, mert vagyonadót fizető tulajdonnal Budapesten a lakosság 3.77 százaléka, vidéki városokban 2.34 százalék s a falvakban 1.31 százalék dicsekedhetik. Magyarország területén 4273 ember fizet vagyonadót 200.000 pengő fölötti jövedelem után és 184.343 egyén 200.000 pengő alatti vagyon alapján adózik . . . Érdemes eltünődni ezeken a száraz tételeken, amelyek bizony azt bizonyítják, hogy nagyon szegények vagyunk, mert a jövedelmi adót nem fizető köztisztviselők leszámításával is az a szomorú eredmény, hogy lakosságunknak legalább 95 százaléka nem fizet jövedelem- és vagyonadót, mert nincs miből. S ha még leszámítunk újabb egynehány százalékot az adóerkölcs hiányosságainak számlájára, akkor sem nevezhetjük népünket vagyonosobbnak, mert az adózástól való menekülésben, nem a magyarság — ügyes . . . A végső tanulság a legújabb adóstatisztikai adatokból csak az lehet, hogy minálunk minden gazdasági és politikai erőfeszítést elsősorban a kisemberek, a vagyontalan szellemi és testi dolgozók 95 százalékos táborának szolgálatába kell állítani, hogy a rendkívül szegényes rétegeződését a jövedelemnek és a vagyonnak a teremtő munka erejével megváltoztassuk. Ez a legnagyobb közös nemzeti feladat, mert a valóságos helyzet roszszabb a statisztikánál, amelynek lapjairól nem olvashatjuk le, hogy a nagyobb vagyon és a jövedelem magyarnak írt birtokosai közül, menynyi a — zsidó?

Honvédeink

VITÉZ SZOMBATHELYI ALTÁBORNAGY
a vezérkar főnöke a kormányzó képviseletében üdvözölte Munkácson a hazatérő határvadászokat.

A MUNKÁCSI DIÁKLÁNYOK
pirosra gyulladt arccal éljenezték a felvonuló határvadászokat.

A munkácsi határvadászok büszke zászlói.

„EZZEL VAGY EZEN"
a felírása a szallagnak, amellyel a szovjet elleni harcokból visszatért határvadászok zászlaját díszítették a munkácsi fogadtatáson.

TÜZÉRSÉG FELVONULÁSA A MUNKÁCSI ÜNNEPSÉGEN...

KITÜNTETTÉK

A kormányzó a szovjet elleni hadműveletekkel kapcsolatban a következő hadikitüntetéseket adományozta honvédeinknek az ellenség előtt tanusított vitéz és sok esetben önfeláldozó magatartásának elismeréséül, valamint a harccsoportvezetők eredményes munkájáért:

A Magyar Érdemrend hadiszalagos és kardos középkeresztjéhez a csillagot hadidiszítménnyel és kardokkal: vitéz Major Jenő I., vitéz Vattay Antal és vitéz Vörös János vezérőrnagyoknak.

A Magyar Érdemrend Tisztikeresztjét hadidiszítménnyel és kardokkal: nemes Zsedényi Zoltán vk. ezredes, nemes alsókománai Algya-Pap Zoltán vk. ezredes, Kögler Jenő ezredes, vitéz Ireghy Imre alezredes, Egry Nándor ezredes, Radnay Rezső alezredes, vitéz Latorczay Lőrinc alezredes és a hősi halált halt nemes szalontai Kenéz Géza százados.

A Magyar Érdemrend Tisztikeresztjét hadidiszítménnyel: Pálosy János II. vk. alezredes és Makray Sándor vk. alezredes.

A Magyar Érdemrend Lovagkeresztjét hadiszalagon a kardokkal: vitéz Pisky Zoltán, vitéz Gönczy Aladár és vitéz Eperjesy József alezredesek, Platthy Árpád I. százados, Ujlaky György, Kunéry Gábor, nemes vattai és szentmártonkátai Battha Andor, nemes Kolossváry László I. és Bresztovszky Erik alezredesek, a hősi halált halt Molnár Albert főhadnagy, Tar György, Roósz Péter tart. zászlósok, a hősi halált halt: Csiky László főhadnagy és Gerendásy Sándor tsz. psz. hadnagy, Mátyás István alezredes, Czöndör István őrnagy, Nyisztor Sándor őrnagy, dr. Petrik Antal és a hősi halált halt Gullner Gyula tart. hadnagy, vitéz nemes csicseri Csicsery Zsigmond őrnagy, Szepessy-Schaurek Ottmár százados, Hatz József százados, továbbá a hősi halált halt Imecs Albert hadnagy, Jász Dénes tart. hadnagy, Xantus László psz. zászlós, B. Nagy Árpád tsz. és Czeizing László tart. zászlós.

A Magyar Érdemrend Lovagkeresztjét hadiszalagon: Badzey István és Koszorus Ferenc vk. alezredesek és Krämer Emil ezredes.

Dicsérő Elismerés a hadiszalag egyidejű adományozása mellett újólag tudtul adassék: Fülöp József vk. századosnak és nemes eberswaldi Siegler Endre vk. századosnak.

Dicsérő Elismerést kaptak újólag a hadiszalag és a kardok egyidejű adományozása mellett: Árvai László vk. százados, Keviczky Tibor őrnagy és Wiszkidenszky György és Tomor László századosok, vitéz Bánáthy Béla és Keresztes Gyula II. hadnagyok.

Dicsérő Elismerést kaptak a hadiszalag és a kardok egyidejű adományozása mellett: nemes csukási Gartner Lajos őrnagy, Dávidházy János repülőőrnagy, Katona Sándor főhadnagy, Váli György tart. H[i]
címzetes főhadnagy, Varga Sánd[o]
hadnagy, vitéz Barczaujfalusy Egor[...]
őrnagy, Sopronfalvy Jenő ezredes, [...]
Lajos alezredes, lőfő kibédi István[...]
lós őrnagy, Papp Sándor II. alezr[...]
nemes bilkei Gorzó András őrnag[...]
nemes bazédi és körpenyesi Kon[...]
dor és Levalt Jezierski László vk[...]
dos, dr. Szeremley Gyula orvo[s...]
nagy, dr. Durkó Dezső tart. or[v...]
nagy, továbbá nemes bonyhádi Per[...]
nos őrnagy, Galamb László, Mura[i...]
Kas Kornél, nemes Halmay Tihame[r...]
lonczay György II., nemes Mouilla[...]
kár, Szervánszky Gábor, nemes [...]
György, Hollósy Sándor, Csengey [...]
mes Samariay-Leölkes László, Izai[...]
vitéz Frigyesi Hugó, Szécsény P[...]
Sepsy Dezső századosok, vitéz Somo[...]
renc, nemes kézdiszentléleki [...]
György, Török György, Rátz Jánoslepcsényi Tibor, Vajda Ferenc, Kiss Ernő, Tarnay József, Páldy Géza, Rezső, Bán Ödön, Molnár László VI[...]
István, Haydu Benő, Szörényi [...]
Schindler András, Megyeri József, [...]
vári Antal és Haypál Bertalan f[ő...]
gyok, Lenhardt Ferenc gazdászati-[...]
nagy, Rónay Hugó, Benkei József, [...]
Szoboszlay Zoltán, Sárközy Olivér, [...]
József, Szalay József, Nadori Géza, [...]
schek László, Réthy József, Kiss [...]
II., Laczkó Károly II., Nagy Mikl[...]
Osváth András, Sziksz Tibor, Kun [...]
Ziegler Antal hadnagyok, Wach [...]
gazdászati-hadnagy, Szentmiklóssy [...]
psz. hadnagy, Radócz Lajos, Berend[...]
lós, Bujtor Ferenc és Borhidi Istvá[n...]
hadnagyok, Nagy Sándor, Achim [...]
Rigó Miklós, Buzna Károly Viktor, [...]
láthy László, Tóth Ferenc és Kapos[...]
más tsz. zászlósok, György Mihál[y...]
psz. zászlós, Maróthy Dénes psz. [...]
Vágó József, Kausz László, Horvá[th...]
zsef, Biringer Tivadar és Kotra [...]
tart. zászlósok, Dánielfy Tibor sz[...]
Martini Albert, Besse Lajos és bár[...]
novai Stipsicz Károly századosok, [...]
Zoltán. Pittenbacher Pál, Kankovszky és Bodó Miklós hadnagyok, vitéz [...]
udvardi és kossuthi Kossuth Sándor [...]
redes, Kozma Ferenc vkb. század[...]
Fehérváry Adorján tart. zászlós, bár[...]
háldi Splényi Géza százados, vitéz [...]
Miklós főhadnagy, vitéz Somfai József[...]
nagy és Mannó István, a hősi halált[...]
Nagy Sándor gazdászati-hadnagy, to[...]
az alább felsoroltak: dr. gróf Pálffy-[...]
József szkv. százados, c. őrnagy, [...]
Ede százados, vitéz Nyitray Károly [...]
százados, Faller Gusztáv tart. főhadna[gy...]
százados, Kelemen János I., Bodó Sá[ndor...]
Poór Endre, nemes kőszegi Reményi [...]
Benkő Imre, Kránicz István és Mark[o...]
István főhadnagyok, Telepy Károly, I[I...]

magyar földön

A fehérvári tüzérek tisztikara felesküszik a tüzérosztály új zászlójára; a tekintetekben acélos erő villan, amikor ősi magyar szokás szerint kardot rántanak...

„ESKÜSZÖM...!"
A tüzérújonc arcáról meghatottság és büszkeség sugárzik.

Az új zászlót díszes külsőségek között hordják körül; amerre elhaladnak, a tisztek sorfala feszesen tiszteleg.

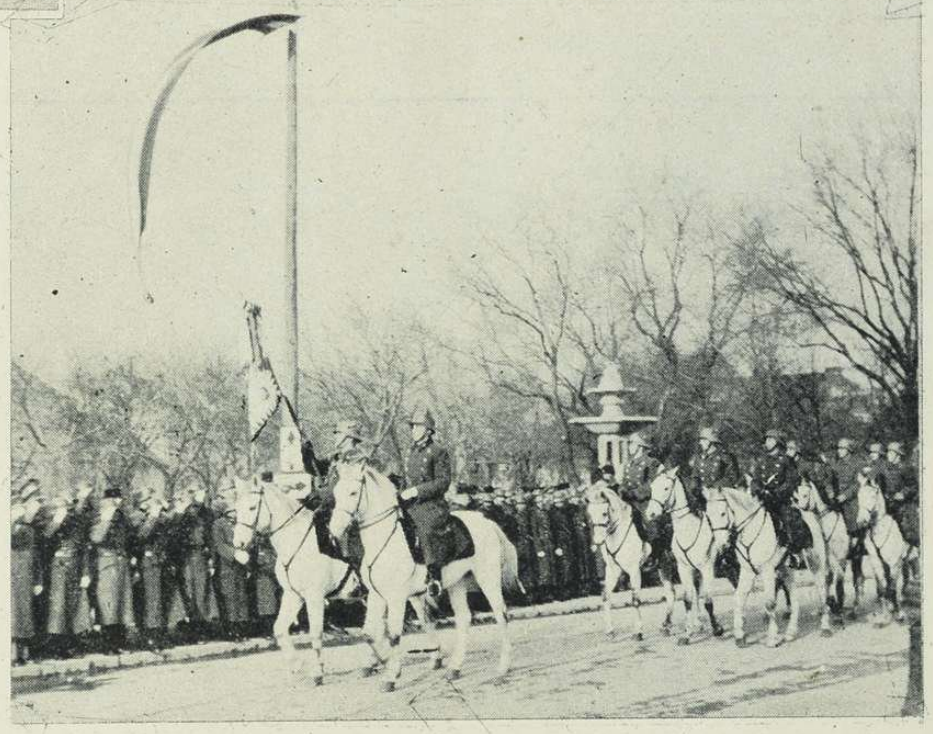

Az alakulatok felvonulnak az ünnepségre; az újoncok oszlopa még pihenőállásban is nyílegyenes vonalat mutat.

SZOVJETFRONT HŐSEIT

Elemér, Borsos Béla, Baranyay Imre, vitéz Orsovay Ervin és László István hadnagyok, Ir. Torma László és dr. Ács Ferenc tart. hadnagyok, Brányi Sándor, Szödényi Ferenc és Végvári László tsz. zászlósok, Venersich Béla, Drexler István, Fiáth György, Spiller Oszkár, vitéz Keresztényzigethy Sándor és Koncz Andor százalosok, Pályi György, Szakonyi István, Tongor Endre, vitéz Lacz Csaba, Hajdu Pál, Riohlik Róbert és vitéz nemes jákfai Bombös Ernő főhadnagyok, Vincze Lajos, Kiss Béla II. és Erős György hadnagyok, Janos Géza tart. hadnagy, Bátonyi Géza, Baranyai Károly, Boór Győző és Veres Sándor tsz. zászlósok, dr. Keresztszeghy Sándor, Gallai Ferenc és Kovács József art. zászlósok, vitéz nemes Mikecz Kálmán lezredes, dr. nemes lukanényei Nényei Itele orvos-főhadnagy, továbbá nemes zentmártoni Darnay Hubert őrnagy, Dieles Gyula és Laborczi László századosok, Királyfalvi Kraft Aladár és Bolgár Kálmán főhadnagyok, Neubauer István és dr. Steinprinz Elemér tart. főhadnagyok, Baróthy Miklós, Faragó Ferenc, nemes békei Soós Imre, nemes Bábolnay László, Kékes Zoltán, Parag Mihály, Pajtás (Rotth) László s Seres Albert hadnagyok, Vajkonyi József psz. hadnagy, Jákó Pál tart. hadnagy, Németh István, Berezvay László és Kun Miklós tsz. zászlós, Hollósy Ferenc, dr. Szentiványi László, Nádas Géza, Sándor József, Végh László és nemes szolnoki Ármy Márton zászlósok.

Dicsérő Elismerést kaptak a hadiszalag gyűjtő adományozása mellett: Tolotti Károly alezredes, dr. nemes bánhegyesi Gulin Viktor orvos-alezredes, Marjay Alajár hadbiztos-alezredes, Poich Loránd és vitéz Kocsárdy Dezső őrnagyok, Zalán-Lőrössy Sándor hm. tk. százados, Spányi György és nemes emőkei Janik Béla százados, dr. Schulek Tibor tábori főlelkész, dr. Tarján Jenő orvos-százados és Dósa Kálmán főhadnagy, Osváth István, Magda Elek, Kattay Rezső, Ujházy Károly, nemes Szegrádi Horváth László, Sziklay Alfréd, Molnár Gyula I. és Teasdale Gaston alezredesek, dr. Csutkay István orvos-alezredes, Kenessy Iván hadbiztos-alezredes, Pelymessy Attila vk. őrnagy, lófő felsőszernátoni Bajka Miksa, Lieszkovszky Pál s Horváth Béla II. őrnagyok, dr. Toldi Árpád csendőrőrnagy, Horváth Sándor II. vk. százados, nemes szárazajtai Ince Balázs, Demiány Zoltán és Sopronkuti Béla vkb. századosok, Christián Béla, Horváth János IV., Szentkirályi Ede, Vermes Zoltán, Párkányi László, Veszelowszky Emil és vitéz Tavassy Gyula századosok, dr. Védfy Géza orvos-százados, dr. Szilvássy Miklós hadbíró-százados, Csík Mircea és Hodonszky Kázmér hadbiztos-századosok, nemes caspanoi Paravicini Jenő, Tolnay György és Magyar Bálint főhadnagyok, vitéz Sass József honvéd műszaki tisztviselő, Zimányi János tart. főhadnagy, Cabdebo Lajos tábori lelkész, vitéz báró san martino del carsoi Heim Miklós hadnagy, Hagymásy Gyula honvéd számvevőségi segédtisztviselő, Szauberer Béla tart. hadnagy és dr. Bodoky György tart. karp. tizedes, címzetes orvos-zászlós, nemes bárdosi Bárdossy Aladár és Tápay Miklós alezredesek, Simonffy-Tóth Ernő és Jászai Ferenc vkb. századosok, Szálasi Károly és Zsolt Ferenc századosok, Bánóczy Béla tart. főhadnagy, címzetes százados, továbbá nemes Halászy Pál tart. hadnagy, Bardóczy József százados és nemes bazédi és körpenyesi Kontz Ernő főhadnagy, Gerlay Iván, Szlávy Aladár, Nagy András I. és Béky József alezredesek, Kovács Elemér I. őrnagy, Schill Sándor, Jós Miklós, Révai László, Győry László, nemes vadászülési Móritz Mihály és Erdős Elek századosok, gr. tolnai Festetich Benno, Regős János, Karvaly Lajos és Dogossy József főhadnagyok, Walsch Ernő tart. főhadnagy, dr. Kovács Endre tart. hadnagy és Gál Miklós tart. gazdászati zászlós.

A Magyar Érdemrend Középkeresztjét kapták hadiszalagon a kardokkal: Felkl Jenő és nemes nagyrákói és kelemenfalvi Rakovszky György vezérőrnagyok, vitéz nemes szentmiklósi és óvári Pongrácz Pál ezredes.

A Magyar Arany Vitézségi Érmet kapták: Honti István ht. őrmester, Madarassy Gábor hdp. őrmester és T. Szűcs Sándor c. szakaszvezető.

A Magyar Nagy Ezüst Vitézségi Érmet újólag: a hősi halált halt Sasvári Mihály ht. szkvő. c. őrmester.

A Magyar Nagy Ezüst Vitézségi Érmet: a hősi halált halt Sármai Károly karp. c. tizedes, Milus Ferenc hdp. őrmester, Varsányi Imre hdp. őrmester, Buczó János, Fábián István és Nyilas István honvédnek, Tatár József tsz. szakaszvezető, dr. Deme József tart. hdp. őrmester, Hársvölgyi Ferenc tart. c. szakaszvezető, Hajdu Lajos tart. c. szakaszvezető, Szűcs Vilmos karp. c. őrvezető, Földesi Károly honvéd, Nagy Gábor tizedes, Szőke Béla karp. tizedes, Nagy Sándor tart. őrvezető, Válóczi Ferenc, Csontos János és Dölles Mihály honvéd, valamint Kormos János tart. őrv. c. szakaszvezető. Továbbá Szendrődi Nándor ht. őrmester, Székely János ht. őrmester, Váczi Károly tart. karp. c. őrmester, Laczkó Ferenc tart. c. szakaszvezető, Jakab Lajos tart. őrvezető, Bari György karp. őrmester, Kalocsai József ht. őrmester, Hollós András ht. szakaszvezető, Mattyasovszky Pál tsz. szakaszvezető, Ambrus Lajos karp. c. tizedes, Szalonczay László karp. c. tizedes, Balogh Gábor tsz. szkvő. c. őrmester, Hornok Pál tsz. őrmester.

(A kitüntetettek névsorát jövő heti számunkban folytatjuk.)

ISMÉT MAGYAR FÖLDÖN!
Megrázó és felejthetetlen pillanat: a határvadászok hálaimát mondanak a határon a szerencsés hazaérkezésért

HAZAFELÉ... Kanyargós szerpentinúton halad Munkács felé az oszlop

UJRA MAGYAR FÖLDÖN...

Hosszú út után végre megnyílt a határsorompó a hazatérők előtt! A gyorsdandár hazatért! A kemény katonák, kik könnyű szívvel állták a harcot, könnyes szemekkel, imádságos szavakkal lépték át a határt és hálaimával szájukon térdeltek le az első, magyar földön álló kereszt alá...

Az uzsoki hágón keresztül végeláthatatlan sorokban jönnek a gyorsdandár autói. A ponyvák alól vidám magyar arcok néznek vissza a harcok színhelye felé; szemük villog, bátor és eleven bizonyítékai a magyar hadijelentéseknek: csapataink minden arcvonalon visszavetették az ellenséget!

Megnyílik a határsorompó a hazatérők előtt.

A géperejű vonatoszlop Munkács utcáin

Festői tájakon haladnak át a gyorsdandár autói; valahol messze mögöttük ágyúk dörögnek és stukák süvítenek, itt minden csendes. A hótól terhes fenyők között Istenre gondol az ember...

VITÉZ LÓFŐ DÁLNOKY MIKLÓS BÉLA HADTESTPARANCSNOK kemény katonaarcán halvány mosollyal, büszkén nézi a felvonuló csapatokat

Hófúvásban olvassák fel a napiparancsot

MAGYAR KÉPHIRADÓ

A KORMÁNYZÓ UR NEVENAPJA

MUNKÁSOK HALLGATJÁK a rádiónak december 6-án délben, a Kormányzó úr névnapja alkalmából adott műsorszámát.

Díszelőadás az Operaházban a Kormányzó úr nevenapján. A kormányzói páholyban balról jobbra: a kormányzó felesége, Horthy István államtitkár felesége és a Kormányzó úr.

DR. FRANK BIRODALMI MINISZTER gesztenyét vásárol a budapesti utcán.

Az Országos Ifjúsági Vezető a napokban szemlélte meg a Tattersaalban a 850 újonnan kiképzett leventeoktatót, akik az átszervezett ifjúsági nevelés első oktatóiként innen indultak nemzetnevelő útjukra; az új formaruha tetszetős külseje méltón fejezi ki a programot: a levente intézményben teljes egészében kifejezésre juttatni a magyar katonaeszményt.

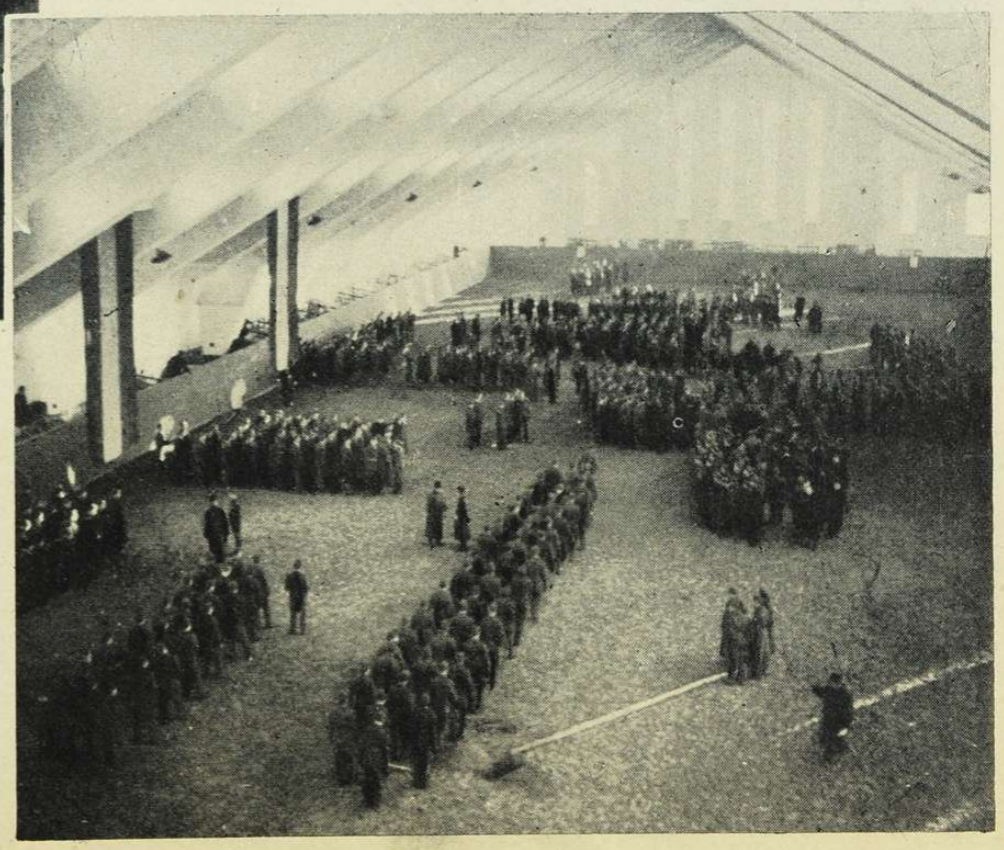

REMÉNYI-SCHNELLER LAJOS pénzügyminiszter berlini látogatása során Schwerin von Krosigk gróf birodalmi pénzügyminiszter és Sztojai Döme berlini magyar követ társaságában.

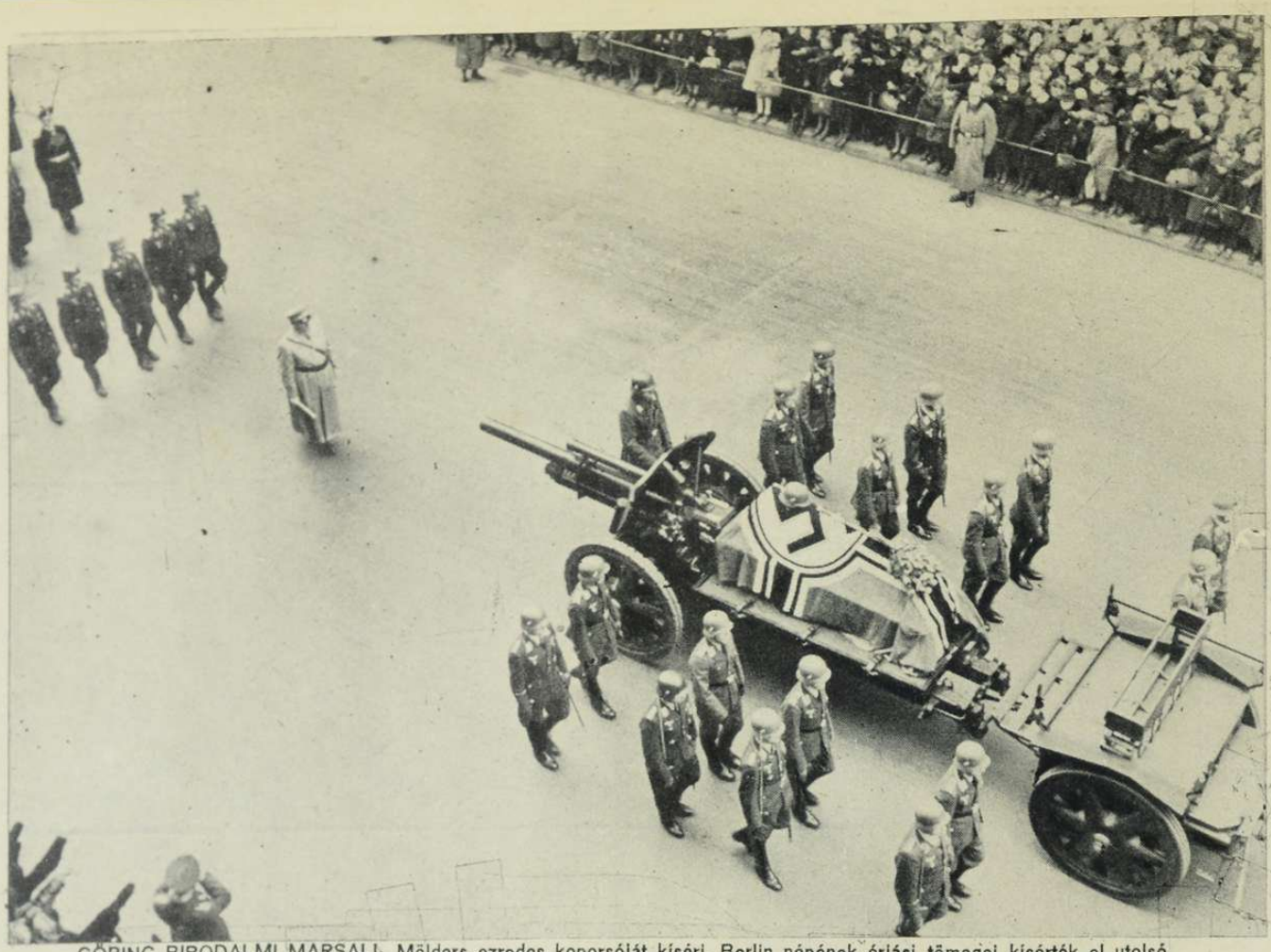

GÖRING BIRODALMI MARSALL Mölders ezredes koporsóját kíséri. Berlin népének óriási tömegei kísérték el utolsó útjára a német légierő fiatal hősét.

Petain marsall aláírja az új francia munkatörvén

világ

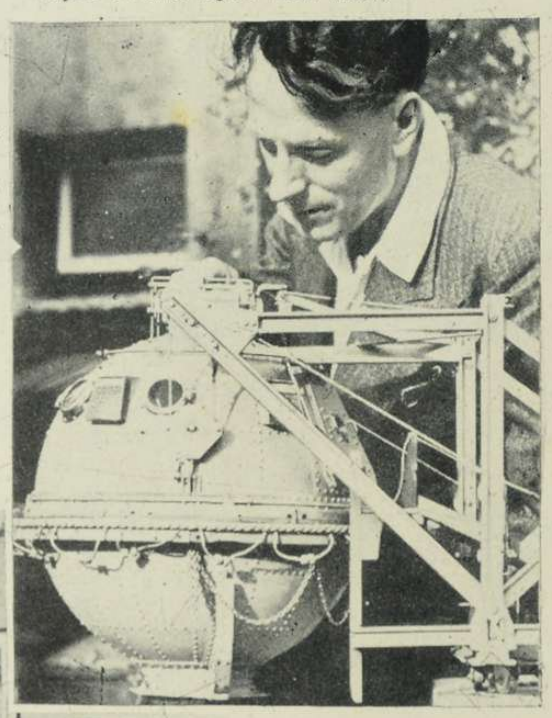

ÚJ MENTŐCSÓNAK, AMELYIK NEM MERÜLHET EL.

Egy svéd mérnök találmánya ez a gömbalakú csónak, amely 45 személy számára készült. A találmány után Anglia érdeklődik.

HÁROM ANYÁTLAN KISKUTYÁT TÁPLÁL

egy lisszaboni macska, s megdönti a példabeszédet a kutya-macska barátságról.

SUHARD

a párisi hercegérsek meglátogatta Vichyben Valerio Valeri pápai nunciust. A találkozást Franciaországban nagy jelentőségűnek nevezik.

A PANAMA-CSATORNA ÚJ BEJÁRATA.

Hatalmas méretű földmunkával 100 méter mély új bejáratot készítenek a Panama-csatornához, hogy a hadihajók gyorsabban és sűrűbben közlekedhessenek a két világóceán között...

FRANCO TÁBORNOK, SPANYOL ÁLLAMFŐ
szemlét tart Madridban a spanyol hadsereg új alakulatai fölött.

...ujsága

A FRANCIA ZÁSZLÓ SZOVJETFÖLDÖN...

FRANCIA ESKÜ.
A bolsevizmus ellen küzdő francia légió katonái Szmolenszkben kardratett kézzel feleskünek Hitlerre...

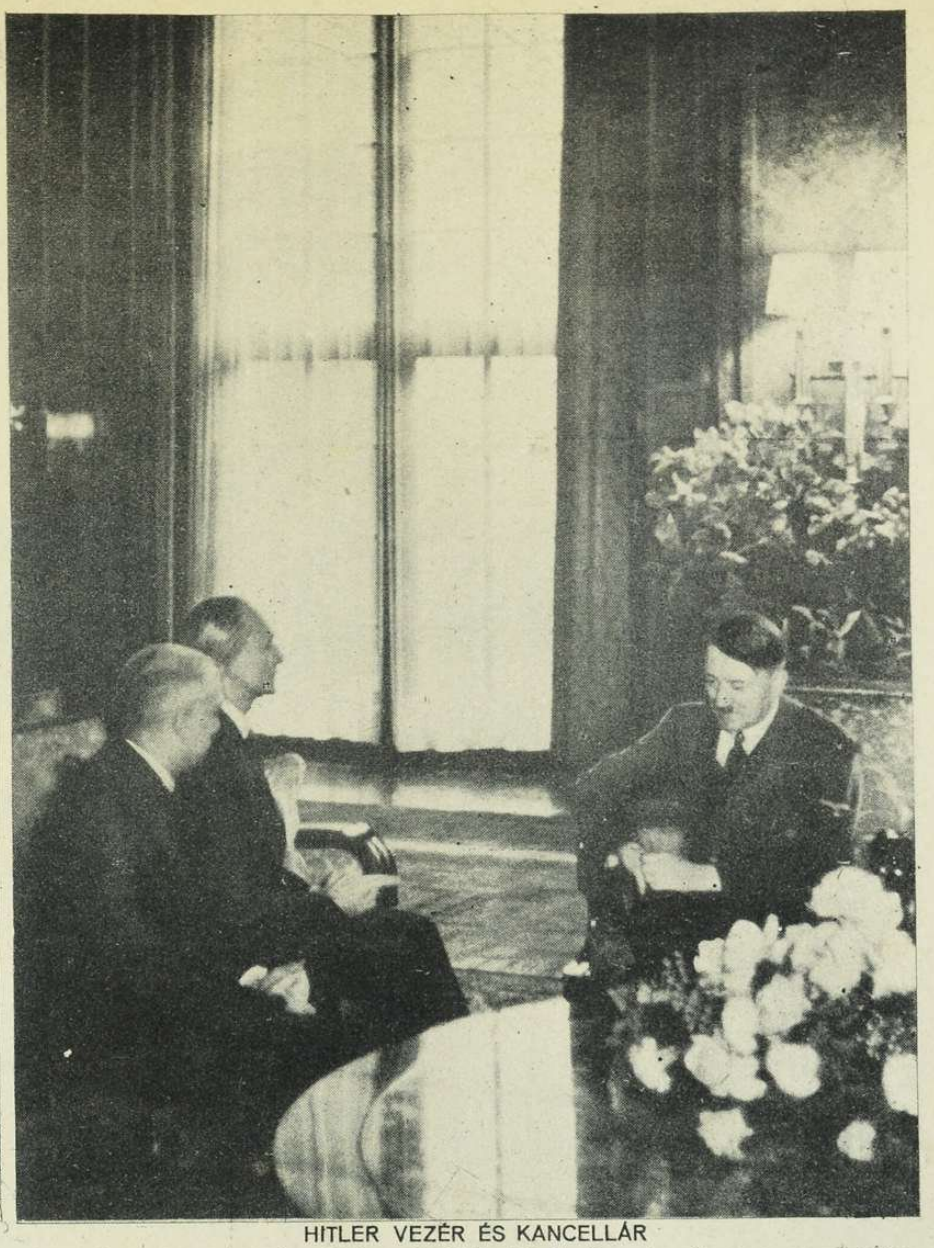

HITLER VEZÉR ÉS KANCELLÁR
az antikomintern egyezmény aláírása után külön kihallgatáson fogadta a magyar miniszterelnököt és berlini követünket.

A LEGÚJABB GÓLEM!
Egy svéd mérnök konstrukciója a most kiállított új gépember. Mozog és beszél! Sőt — úgylátszik — a hölgyek között is igen népszerű

ANGOL—BOLSEVIKI FEGYVERBARÁTSÁG GYARMATHÓDÍTÁSRA...
Wavel tábornok és Vaszili Vaszilovics Novikov szovjet vezérőrnagy mosolyogva tárgyalnak Teheránban az iráni nép leigázásának kérdéseiről

IZGALMAS JELENET A MAGYAR–NÉMET–OLASZ BIRKÓZÓVERSENYEKRŐL.
Silvestri és Seelenburder küzdelme.

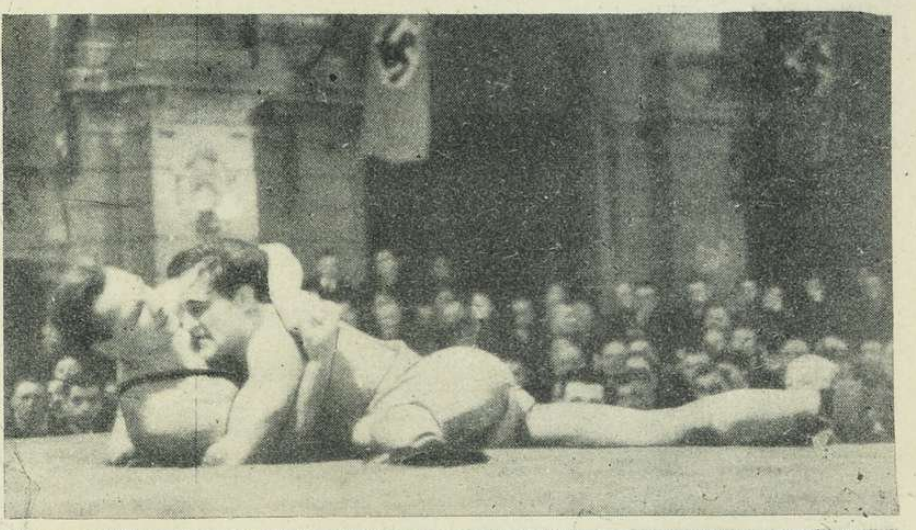

ÚJ FRANCIA BÉLYEG
Petain marsall arcképével.

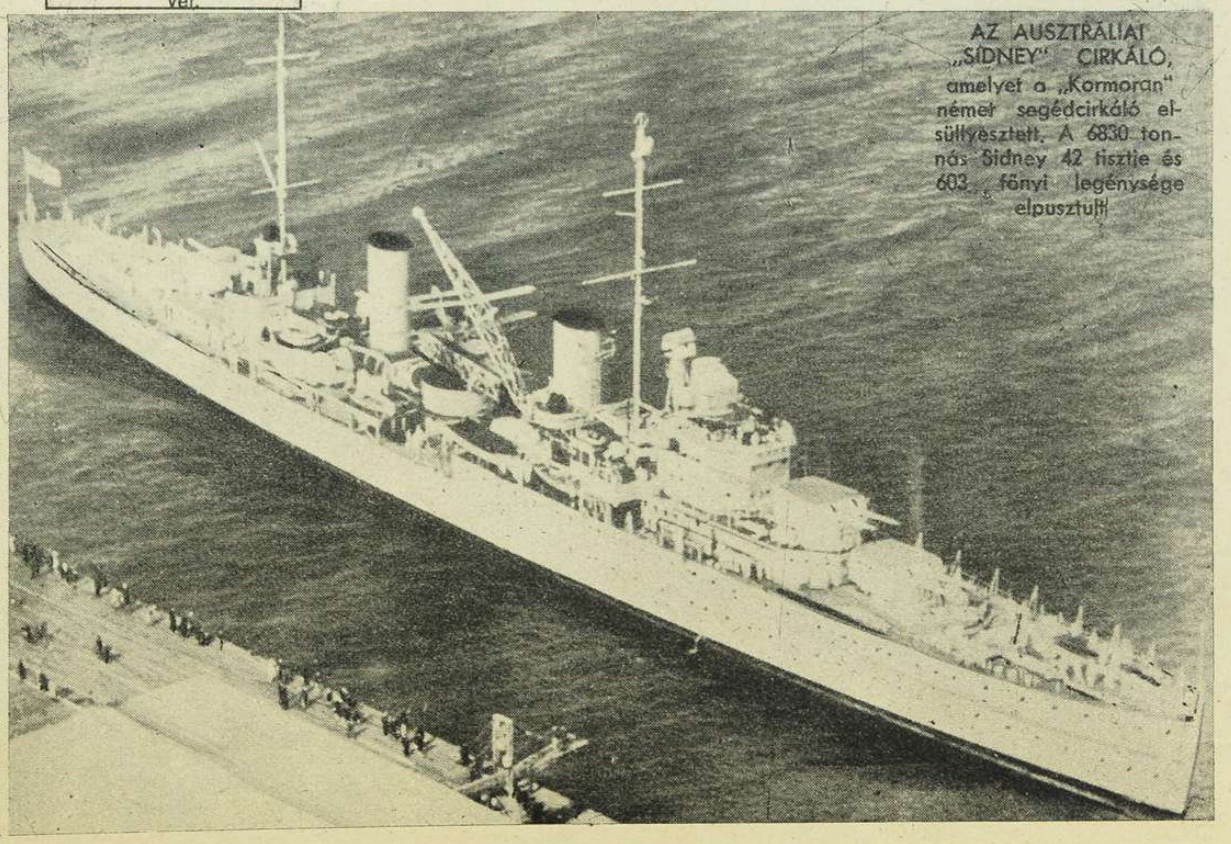

AZ AUSZTRÁLIAI „SIDNEY" CIRKÁLÓ,
amelyet a „Kormoran" német segédcirkáló elsüllyesztett. A 6830 tonnás Sidney 42 tisztje és 603 főnyi legénysége elpusztult.

VIHAR A BURMAI ÚTON

A Távolkelet rejtelmes világában megindult a végső mérkőzés Japán és az angolszász hatalmak között s a harcok forró középpontjába, a szárazföldön a burmai út került. A tengerparti Rangoon és Csungking között a burmai útvonal az egyetlen lehetősége Angliának és az Egyesült Államoknak, komoly segítséget küldeni Csangkaisek kínai seregének, a japán haderők lekötésére. **Az ellenségeskedések kitörése óta a maláj félsziget északi részén is partraszállottak a japán csapatok s ennek a hadműveletnek is a burmai út megszaggatása a feladata.** Történelmi versenyfutás kezdődik az összeköttetés birtoklásáért Kína ellenálló belsejébe s ha Japánnak sikerül az Indokínában állomásozó seregtestekkel gyorsan előretörni s Csangkaisek seregét elvágni az amerikai és az angol utánpótlásoktól, **akkor rövidesen óriás japán erők szabadulhatnak fel a közvetlen harcra az angolszász támaszpontok ellen. A Távolkelet sorsa dőlhet el a burmai úton.**

A Magyar Futár örömmel mutatja be olvasóinak a burmai útról készült ritka felvételeket.

Kínai pagodák, templomok, városok mellett rohan előre a gépkocsik sűrű menet-oszlopa.

Nehéz terepen kígyózik a burmai út Mandalay mögött, s a gépkocsik csak lassan haladhatnak előre, ha az eső feláztatja a sziklás agyagot.

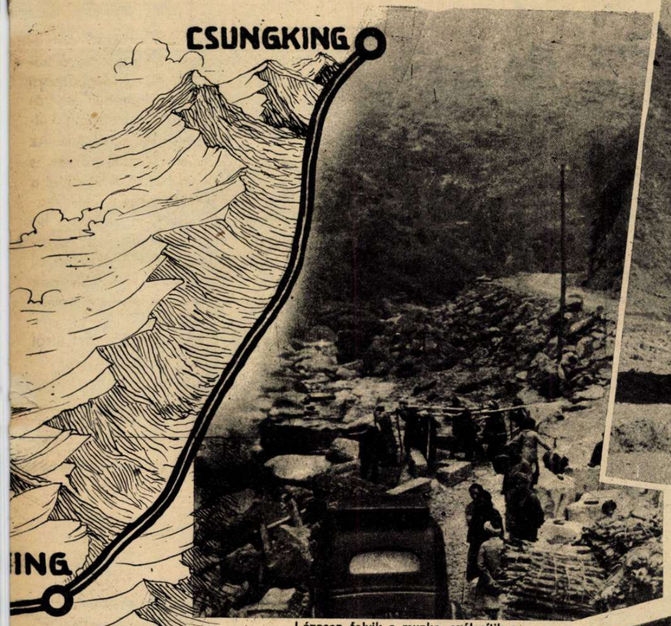

Lázasan folyik a munka, szélesítik a burmai utat, a sziklás, vad vidéken...

A tevekaravánok gyorsan mozognak a burmai úton, mert a hegyek között keskeny ösvényeken vágják át a nagy kanyarulatokat.

Malájok dolgoznak az úttesten s a súlyos betonhengert 20-30 ember húzza... Ősi primitív erő szolgálja az ázsiai népek életébe beavatkozó nyugati hatalmakat...

Ahol megszűkül az út, a mély szakadékok között, oti csak lassan, vigyázva húzhat el egymás mellett a teve és az autó.

A kulik ezrei húzódnak az út szélére, utat engedni a gépkocsiknak. Terhük igen sokszor embertelenül súlyos.

A burmai és a kínai városokat vastag falak övezik, esti bezárják a kapukat, mert újra nagy a félelem a csatangoló fegyveres banditáktól...

Az emberi erő, a teherszállító kuli még mindig versenyezik a géppel. Olcsó a munka és az élet Ázsia belsejében...

Kínai asszony érdeklődve nézi az autókat a szamár[illegible]tól.

A kínai kikötő-tábornokhoz új csapatok mozulnak Csung-King-ba.

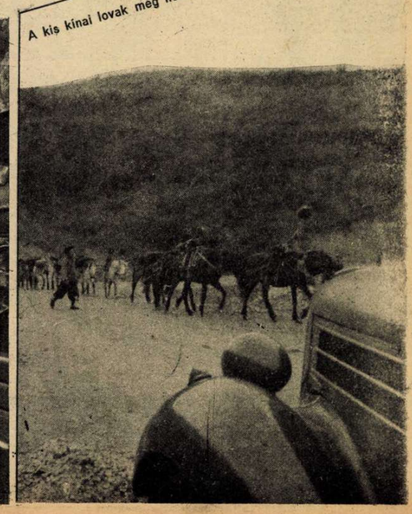

A kis kínai lovak még nem szokták meg az európai járműveket.

A HÁBORÚ

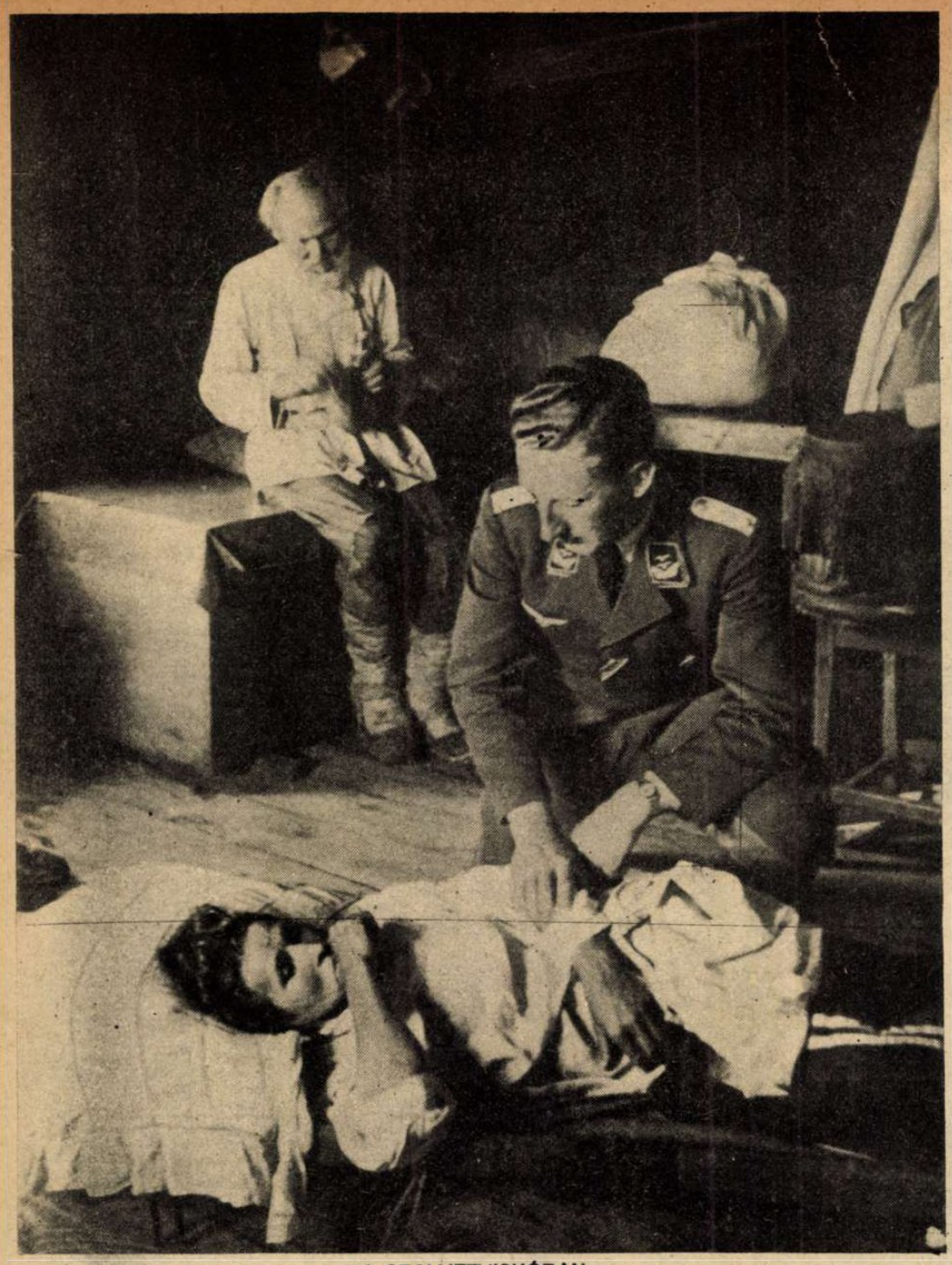

A SZOVJETVISKÓBAN
német katonaorvos gyógyítja a beteg ukrán asszonyt. A rongyos, fáradt, bocskoros paraszt a szovjetélet szomorú szimbóluma.

AKI MÁSNAK VERMET ÁS... Petrográd előtt egy szovjetpáncélos harckocsi belecsúszott a németek számára készített tankcsapdába s ott fogták a németek...

FÁRADTSÁG A LEGPUHÁBB DERÉKALJ
A szivar is kihull a fiatal katona kezéből, úgy elnyomja az álom a harctér csillagos ege alatt...

ELHAGYOTTAN...!
A szétszórt fegyverek és lőszer között szomorúan és éhesen vár sorsára a katonaló.

Határtalan az emberi erőfeszítés a győzelem akadályainak leküzdésében.

MÉLYSÉGEIBŐL

Sebesült bajtársukat szállítják a kötözőhelyre a finn katonák a karéliai erdőkben.

FINN KÖTÖZŐHELYEN
A HARCVONAL MÖGÖTT

SZOVJETVÁROS VOLT...
Légi felvétel Vjazmáról, ahol az elpusztult házak alapjait befútta a hó s csak néhány középület maradt meg. A kémények úgy emelkednek az égre, mint a meghalt város sírkövei.

Síró asszonyok nézik utolsó vagyonkájuk pusztulását a visszavonuló szovjetcsapatoktól felgyújtott falu szélén. Sztalin nem törődik saját népének sorsával...

ÚTTALAN ÚTON A HÓMEZŐKÖN ÁT
Verescsagin ecsetjére méltó ez a kép, vándorlása a vert szovjethadaknak az elhagyatott és düledező épületek között.

KI HITTE VOLNA? —
évvel ezelőtt, hogy a müncheni katonák az Azovi-tengerben mossák le kocsijaikról az út sarát...

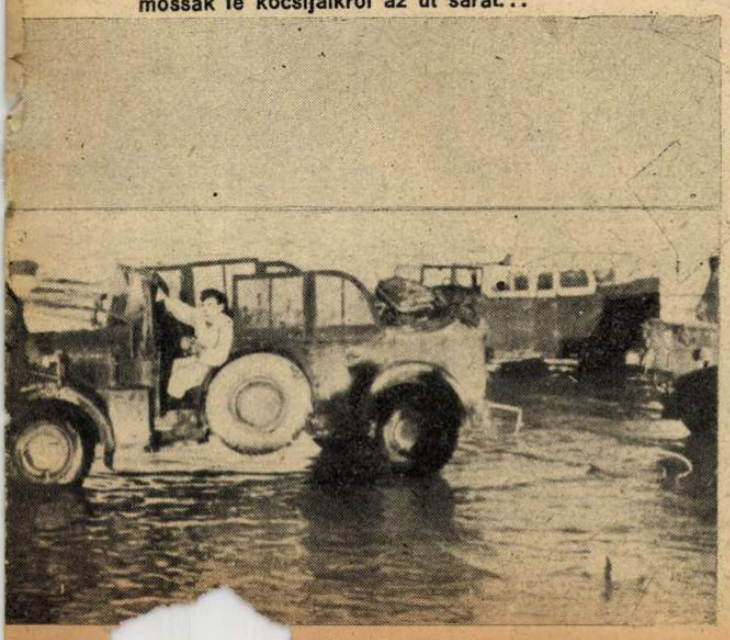

A SINGAPURI HADIKIKÖTŐ.
A lázas megerősítő munkálatoknak vége. Megkezdődött a háború beláthatatlan következményekkel s a kikötőben állomásozó hajók kifutottak a nyílt tengerre

HADIJELENTÉSEK, CSATÁK

A világtörténelmi fordulat megelőz ezen a héten minden hadieseményt: a Csendes Óceán végtelen területén kitört a háború Japán és az angolszász nagyhatalmak között!

A hir megrázta az egész világot. A nagy események láza elkapta a külügyminisztériumokat és a nemzetközi sajtót, megszűnt mindenfelé az ünnep, híreket les az egész világ s a jelentések százai körülszáguldozzák a Földet. A hadüzeneteket egyelőre még nem lehet összeszámolni, de a diplomáciai front az 1914-es formát mutatja. *Mélyreható átalakulás zajlik Délamerikában, a maláj félszigeten, Thaiföld területén, a kínai partokon és a Csendes Óceán szigetein s ma még áttekinteni sem lehet azokat a földrészeket és országokat, ahol az óriás új lökés megrengeti a béke alapjait.*

Az ellenségeskedések váratlan hevességgel indultak meg a Csendes Óceán partvidékén és a szigetvilágban. Amilyen óvatos és vontatott volt a washingtoni béketárgyalás, olyan gyors és határozott a háborús cselekvés. *Káprázatosan rohannak egymásra az események s csak nehány nap múlva lehet rendet teremteni a hírek között s megjelölni a közben kialakuló politikai és hadászati arcvonalakat.*

A *Magyar Futár* korunk történelmének sorsdöntő napjáról, futólagos véleménynyilvánítás helyett *a megőrzésre érdemes első híreket* csoportosítja kezdetleges rendbe, abban a szomorú tudatban, hogy a háborús uszítók végzetes munkája nyomán, még sok időnk lesz a közeljövőben elrendezni a híranyagot a — *világháborúról* . . .

Tokio jelenti:

„Császári rendelet jelent meg a következő szöveggel:

„Az igazsag alapján ezennel megüzenem a háborút Angliának és az Egyesült Államoknak . . .“

„A *Domei-Iroda* szaigoni jelentése szerint a japán katonai hatóságok az alábbi nyilatkozatot tették közzé:

A Japán Birodalom hadat üzent Nagybritanniának és az Egyesült Államoknak. Franciaország és Indokína baráti viszonyban áll Japánnal, tehát őrizzétek meg nyugalmatokat!

A *francia hatóságok* hétfőn az alábbi közleményt tették közzé:

A japán kormány értésünkre adta, hogy Japán háborús állapotban van Nagybritanniával és az Egyesült Államokkal. A lakosság őrizze meg nyugalmát és engedelmeskedjék az indokínai kormány minden rendeletének . . .“

„A japán külügyminisztérium képviselői hétfőn megjelentek az Egyesült Államok és Anglia nagykövetségein, valamint Kanada és Ausztrália követségein és átnyujtották Japán formális hadüzenetét. Kérték továbbá, hogy haladéktalanul szüntessék be a diplomáciai és konzuli működést. Ugyanakkor az illetékes külképviseletek tagjait biztosították arról, hogy a nemzetközi jognak megfelelően megtesznek minden szükséges intézkedést személyi jólétük érdekében. Ugyanez vonatkozik ezeknek az országoknak minden más állampolgárára is.“

A japán hadüzenet természetes következménye volt a washingtoni tárgyalások teljes kudarcának, amikor az Egyesült Államok azt követelték Japántól, hogy *vonja ki csapatait Kína és Indókína területéről és tagadja meg a háromhatalmi egyezményt.*

Japán a megalázó feltételekre *emlékiratban* válaszolt s álláspontját a következőképen indokolta:

„Az Egyesült Államok kormánya rá akarván kényszeríteni Japánra akaratát, olyan javaslatot terjesztett elő, amely *teljesen figyelmen kívül hagyta Japán igényeit.* Mindebből arra a következtetésre kellett jutni, hogy az Egyesült Államok kormánya ragaszkodva saját szándékaihoz, *a háború kiterjesztésére törekszik.* Az Egyesült Államok kormánya egyfelől állandóan a béke elvei fenntartásának szükségességéről beszélt, ugyanakkor azonban Angliával és más nemzetekkel együtt *gazdasági nyomást fejt ki, amely még elítélendőbb, mint a katonai nyomás, mert embertelenebb annál.* A japán kormány ezért kénytelen *sajnálattal* közölni az Egyesült Államok kormányával, hogy *Japán az Egyesült Államok magatartása miatt lehetetlennek tartja, hogy a további tárgyalások megegyezésre vezethetnének. . .“*

Tokioi jelentés szerint az Egyesült Államokhoz és Angliához intézett hadüzenet közlése Tokióban nagy meglepetést, de egyúttal *végső elszántságot is keltett.* Az utca emberének az a véleménye, hogy *a hadüzenet végre feloldotta az utóbbi napok feszültségét.* A kormány által megtett

AZ AMERIKAI HADSEREG

HAROLD R. STARK ADMIRÁLIS, az amerikai hadiflotta parancsnoka. A világháborúban a Földközi-tengeri ütközetekben vett részt. 61 éves. A nagy ágyúk döntő erejében bízik.

ERNEST KING ADMIRÁLIS, az Atlanti-óceáni hadiflotta parancsnoka. Kiképzett pilóta, aki előzőleg a haditengerészet légiflottájának parancsnoka volt.

GEORGE C. MARSHALL TÁBORNOK, az amerikai hadsereg vezérkari főnöke. A világháborúban Marshall szervezte meg az amerikai hadsereg átszállítását Európába. Kedvenc mondása: „Hadseregünknek néhány évvel ezelőtt rengeteg ideje volt és kevés pénze. Ma rengeteg a pénzünk és kevés az időnk . . .“

JAPÁN VASGÁRDÁJA előrenyomul a burmai út felé

INDOKÍNA ÉSZAKI HATÁRÁN előretörnek a japán páncélosok Kína belsejébe

ÉS UJ FORDULATOK

Irta: Rajniss Ferenc

lépés a *legjobb megoldás, minthogy az Egyesült Államok magatartása miatt a háború úgyis elkerülhetetlen volt.* Az utcasarkokon élénken megvitatják a lapok különkiadásaiban közölt híreket...

A császári főhadiszállás közölte, hogy a hadsereg és a haditengerészet hétfőn reggel szoros együttműködésben *meglepetésszerű partraszállást hajtott végre a Maláji félsziget egyik meghatározott szakaszán.* Ezek a katonai műveletek — mondja tovább a közlemény — *mind kedvezőbben alakulnak . . .*

A japán szárazföldi hadsereg vezérkara hivatalosan közölte, hogy *japán csapatok támadást intéztek Honkong ellen.* A hadsereg alakulatai csatlakoztak a tengerészeti erőkhöz és *sikeres partraszállási hadműveletet hajtottak végre a maláji félszigeten.*

Ezek az első hadijelentések a nagy távolkeleti háború megindulásáról, amelyeket nem fog elfelejteni az utókor sem . . .

Tozso miniszterelnök drámai szózatban fordult a japán néphez:

„Az Egyesült Államok — mondotta — teljesen *elfogadhatatlan követeléseket támasztott Japánnal szemben.* Így például követelték a japán katonai erők teljes visszavonását Kínából, továbbá annak kijelentését, hogy a nankingi kormány nem életjogosult és végül a háromhatalmi egyezmény hatályon kívül helyezését."

„Ha Japán alávetette volna magát ezeknek a feltételeknek, akkor veszélybe került volna a Japán Birodalom tekintélye és további fennmaradása.

— *Életem a császáré és tudom, hogy az egész japán nép feltétlenül sikra száll a császári politika nagy céljáért és az államért. A győzelem kulcsa a hit a győzelemben. Japán hosszú történelme során még sohasem szenvedett vereséget.* Ha Japán eddig hihetetlen türelmet tanúsított, tette ezt kizárólag abból a vágyból, hogy fenntarthassa a békét és megkímélje az emberiséget kimondhatatlan szenvedéstől.

— Japán ellenségei büszkék rá, hogy mérhetetlen természeti kincsek birtokában vannak és világuralomra törekszenek. *A japán népnek hosszú háborúra kell elkészülnie, ha meg akarja semmisíteni ellenségeit és meg akarja teremteni az új rendet Kelet-Ázsiában.* Ennek a háborúnak az eredményétől függ Japán és Kelet-Ázsia virágzása vagy pusztulása, jóléte vagy romlása.

— *Boldog vagyok, hogy mind szorosabbá válik a Németországgal és Olaszországgal kötött szövetség és Japán kapcsolata Mandzsukuóval és Kínával. Százmillióny japán számára elérkezett az idő, hogy mindent feláldozzon a hazáért . . .*"

New-York jelenti:

„A háború villámszerű gyorsasággal tört ki a Csendes-Óceánon, amikor japán bombázók több hullámban megtámadták Hawait és az amerikai haditengerészet nehéz ágyúival válaszolt a támadásra. Japán bombázó repülőgépek, köztük négymotoros „repülőerődök" *támadásokat intéztek Pearl Harbour, a nagy amerikai haditengerészeti támaszpont, Honolulu* városa és az *Oahu szigetén* lévő néhány amerikai támaszpont ellen. *Erre az amerikai hajóhad kifutott Pearl Harbourból.* Oahu partjain ágyúdörgést hallottak. Az hiszik, hogy a japán bombázók nagyobb része repülőgépanyahajókról szállt fel. A támadás oly hirtelen történt, hogy először nem voltak tisztában a támadó gépek nemzetiségével. A Fehér Ház éjszakai előzetes jelentése szerint csak Oahuban 104 halálos és 300 sebesült áldozat van. A hadügyminisztérium a védőberendezések és az ipari üzemek védelméről szóló törvény alapján elrendelte Hawaiban és a panamai övezetben minden „gyanús külföldi" letartóztatását . . ."

New York már többet árul el a hadieseményekről, mint a hallgatag Japán s színesen közli a lakosság izgalmát is:

„*New York* lakossága vasárnap délután a rádióból és a lapok különkiadásaiból értesült az ellenségeskedések megindulásáról. A Times Squaren csakhamar hatalmas néptömeg gyűlt össze. *A városban mindenütt a legnagyobb idegesség uralkodott.* A közönség óriási érdeklődése nemcsak abban nyilvánult, hogy az ujságok kiadóhivatalai előtt nagy tömegek gyülekeztek, hanem abban a tényben is, hogy *a mozik megszakították az előadást és a rádió állandóan közölte a legújabb fejleményekről szóló híreket. New York lakosságának idegességét mutatja az a tény is, hogy a newyorki tűzoltóság parancsnoka készültségi szolgálatot rendelt el és előkészületeket tett az elsötétítésre . . .*"

Ömlenek a hírek, a tömeg nem mozdul s százezrek hömpölygő áradata lesi a rádió hangját:

HÉT VEZÉRE

HENRY H. ARNOLD TÁBORNOK, az amerikai légierők parancsnoka. 1911-ben ő vezette az első amerikai postagépet. A martin-bombázók híve. Az utóbbi időben egyik beszédében azt állította, hogy „légierőnk egyenlő és sok tekintetben jobb az Európában harcoló légierőknél . . ." Japán légiflottájáról nem nyilatkozott.

THOMAS C. HART ADMIRÁLIS, az amerikai ázsiai flotta parancsnoka. A világháborúban tengeralattjáró parancsnok volt és az angol vizeken teljesített szolgálatot.

HUSBAND E. KIMMEL ADMIRÁLIS, az amerikai hadiflotta főparancsnoka három óceánon. A Csendes-óceáni flotta közvetlen irányítása alatt áll.

HUGH A. DRUM TÁBORNOK, az amerikai szárazföldi hadsereg parancsnoka. A világháborúban a francia földön harcoló I. amerikai hadsereg vezérkari főnöke volt. Amerikai hírek szerint Drum korlátlan hatalmat kap a távolkeleti háború irányítására.

HELMUTH WILBERGH német repülőtábornok szolgálati útján halálos szerencsétlenség áldozata lett.

KITÖRT A VIHAR A TÁVOLKELETEN

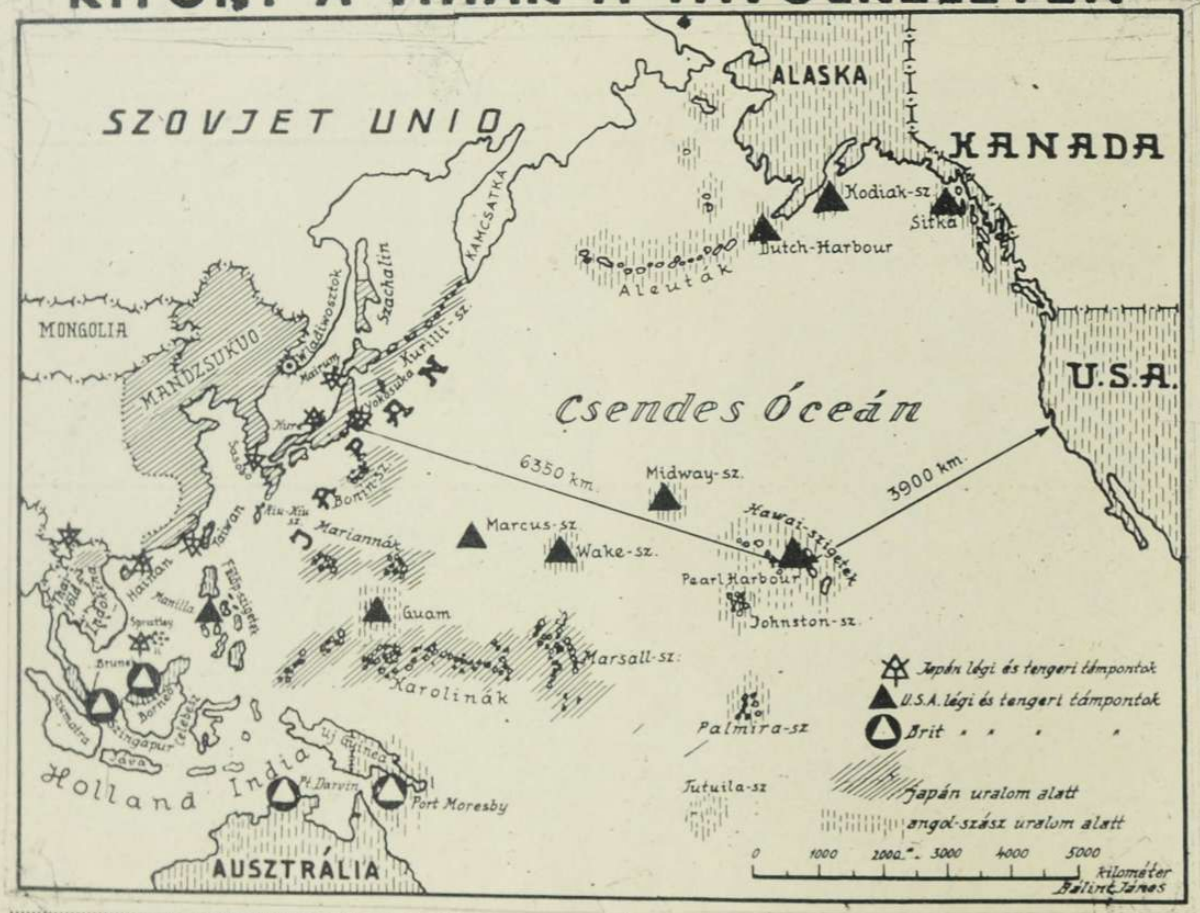

„Ejtőernyős csapatokat láttak Honoluluban . . .“

„Honolulu magasságában tengeri ütközet folyt le. A Pearl Harbour erődítései elleni harcban legalább egy japán repülőgépanyahajót figyeltek meg . . .“

„A *„President Harrisson“* nevű amerikai hajót a Jangcén elsüllyesztették vagy elfogták.

Úgy tudják, hogy *Clark Fieldet*, a Fülöp-szigetek legnagyobb légi támaszpontját, valamint *Luconszigetén egy várost bombáztak. Tizenhárom bombavető gép hétfőn kora reggel bombázta Mindanao szigetén Davau városát . . .“*

„A japánok bombázták Palavan szigetét . . .“ „Pearl Harbour előtt két amerikai hajó elsüllyedt . . .“ „A Wangpoo folyón a japánok megsemmisítettek egy felfegyverzett angol kőolajszállító hajót . . .“ „Hawai támadásánál súlyos károk keletkeztek . . .“ „Tiencsinben az összes hadászatilag fontos pont a japánok kezébe került . . .“ „A General Hugh Scott csapatszállító hajó Manilától 1600 mérföldre elsüllyedt . . .“

A kongresszus elé terjesztett törvények, Roosevelt helyzetismertető beszéde és felszólítása már csak természetes következménye a háborúnak, amelyet egyelőre diplomáciai síkon próbálnak kiszélesíteni minden ellenőrzött ország bevonásával, de amelyet végeredményben csak a fegyverek erejével s a *harckész emberanyaggal lehet megnyerni*. Az amerikai sajtónak az a része, amelyik elvadult dühvel követelte a háborút a tengelyhatalmak ellen, most nagy arányokban részesülhet teljesedett kívánságából . . .

A HÉT LEGSZEBB KÉPE.

A Fekete-tengeren elpusztított szovjetrombolónak, már csak a kéményei látszanak ki a tengerből, amikor a zuhanóbombázó mégegyszer elköröz fölötte. A szétömlött olaj csillogva elválik a víztől. Néhány pillanat mulva vége a színjátéknak s csak az olaj mutatja meg a hajótemetőt.

A HADTESTPARANCSNOK A HARCTÉREN ÜDVÖZLI VASKERESZTTEL KITÜNTETETT KATONÁIT.

VÍGAN SZALAD A SZÁN A LENINGRÁDI FRONTON.

FINN ÁGYÚK lövik a murmanszki vasútvonalat.

Sanghai jelenti:

„A nemzetközi negyedbe tíz óra óta japán katonaság vonul be. Az elzárt negyed megszállása Sanghai partmenti angol és amerikai épületeinek, valamint az angol és amerikai gyárak birtokbavételével vette kezdetét. Megszállták ezenkívül a városi vízműveket, a villamos műveket, a gázműveket, a posta-, távíró- és a rádió épületeit. *Az angol és amerikai hatóságok elé japán katonai őrszemeket állítottak.* Valamennyi pénzintézet bezárt. A devizákat nem jegyzik. Az angol és amerikai rádióállomások is megszüntették működésüket s csak a japán kiáltványok közlésére szorítkoznak. *Az utcákról, valamint az angol és amrikai üzletek kirakataiból eltűnt a tengelyellenes propagandaanyag...* A nemzetközi telep középpontjában, a lóversenytéren *japán harckocsik gyülekeznek.* A megszállás eddig említésreméltó incidens nélkül folyt le...

„Szingapurt bombázzák a japán repülők." „Wake és Guam szigetének hadicélpontjait megtámadták a japánok." „A Fülöp-szigeteken Davao városát légitámadás érte." „A Patrol angol agyúnaszád elsüllyedt..." „Wake szigetét a japánok elfoglalták..."

Sanghai lett a nagy hírközpont, ahová a távolkeleti események jelentései befutnak. Innen értesült a világ először az *Egyesült Államok haditengerészetének súlyos csatájáról a japán hajóhaddal,* amelyben a *„Virginia"* és az *„Oklahoma"* több nagy egységgel elpusztult.

Amerikában elrendelték az általános mozgósítást. Anglia hadat üzent Japánnak. Kuba és Costa

A HARCKOCSI VEZETŐJE ÜTKÖZETBEN.
Fegyelmezett, bátor, szakszerű magatartás a siker záloga...

ÁTHATOLHATATLAN MOCSARAS ERDŐ, amely Charkov városát nyugat felől szegélyezi.

EBÉDET FŐZNEK A FOGOLY SZOVJETKATONÁK A GYŰJTŐTÁBORBAN.

CSAK NE LŐJJETEK!
Szovjet lőszerszállító kocsik véletlenségből behajtottak a németek közé a krimi félszigeten...

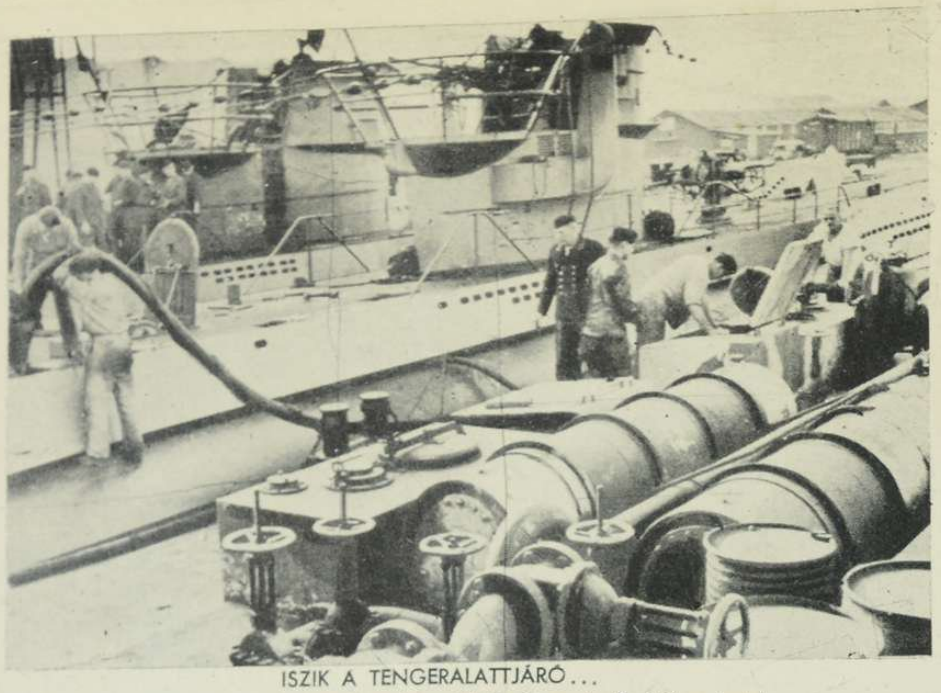

ISZIK A TENGERALATTJÁRÓ...
Nem snapszot, hanem benzint, mielőtt új romboló útjára indul.

A VOLGA PARTJÁN.
A munkaosztagosok dolgoznak reggeltől estig, hogy tisztán tartsák a felvonulás útját.

Rica, az angliai holland kormány, Kanada, Ausztrália, Új Zeeland, Délafrika, követték az anyaországot. Meglódult a világ s iramát egyelőre követni sem tudjuk...

A keleti hadszintéren

A szovjetorosz harctereken beállott a legkeményebb tél s a hadműveletek helyi jelentőségű akciókra szorítkoznak. A hét folyamán azonban hatalmas felőrlő csaták fejlődtek ki a *szovjet ellentámadásaiból*, olyan súlyos veszteségekkel, amilyenek csak a mozgó háború legnehezebb napjaiban pusztították a vörös hadsereget.

A Donec-kanyarulatban és *Rosztov környékén* a Szibáriából lerendelt szovjetcsapatok tartalékerői omlanak össze az erőszakolt, de sikertelen támadásokban. Egy *olasz bersaglieri ezred* két napos küzdelemben verte vissza a túlnyomó számban támadó ellenséget és fényes győzelmet aratott. A német csapatok egy széles frontszakaszon viharos tüzérségi előkészítés után áttörték a szovjetállásokat és megtisztították Timosenkó katonáitól a kijelölt körzetet.

Moszkva körül Bock vezértábornagy serege közelebb került a városhoz s a belső erődítményövezet egyes fontos pontjait is elfoglalta. A Kurszk—oreli vasútvonaltól keletre *Maloarchangelszk, Livny* és *Novosil* a németek kezén van s az Orel—kalugai vasútvonalon túl *Mzenszk* és *Tsern* elfoglalása gyöngítette meg a szovjet védelmi vonalát. *A német* légierő fokozott hevességgel támadja az ellenség hátában a felvonulási vonalakat s megakadályozza a termelés folytatását. *Leningrád ostromló serege több nagyarányú kitörési kísérletet vert vissza.* A Néva jegén sok halott fekszik s minden áldozat hiábavaló, mert a bekerítő német csapatok vonalát megtörni nem lehet.

A finnek bevonultak Hangö városába. Finnország örömmámorban ünnepli a nagy eseményt. A szovjetcsapatok behajózása nem sikerült. Sok zsúfolt hajót elsüllyesztettek. *A 12,000 tonnás „Sztalin" aknára futott s a sérült óriást két német előőrsnaszád 80 főnyi személyzetével vontatókötélre vette s a hajót 6000 szovjetkatonával és rengeteg hadizsákmánnyal német kikötőbe vonszolta.* A finn csapatok tovább folytatják diadalmas előnyomulásukat s meglepő támadásokkal kerítik kézre a kisebb helységeket Karéliában és a murmanszki vonalon.

A sivatagi harc

megélénkült. A három *Cunningham* tábornok, két általános támadás elvesztése és a csapatok átmegszervezése után, támadásra indult.. Az első járőrcsatározások csak a nagy ellenfél erejének és állásainak kipuhatolására indultak meg, de minden jel arra mutat, hogy rövidesen új támadással próbálkoznak az angolok s az összevont túlerővel akarják legyőzni a vitézséget és Rommel tábornok katonai zsenialitását. *Bir el Gobi* szakaszán már fellángolt a harc, de az egyesült olasz-német csapatok visszavonulásra kényszerítették az angolokat. *A tobruki* arcvonalon az angol harckocsi egységek rohamot intéztek az olasz *Brescia*-hadosztály állásai ellen, de a heves támadás nem sikerült. *A szollumi* szakaszon a *Savona*-hadosztály verte vissza a nagyszámú angol páncélos csapatok támadását.

A Földközi-tengeren és az *Atlanti-óceánon* sem szünetel a harc s Anglia több hadihajója és kereskedelmi gőzöse süllyedt a tenger fenekére.

Gigantikus méreteket ölt a háború s az idők méhében érik a döntés...

KRIMI ÚT, AMELY A SZOVJETHEZ ILLŐ ELHANYAGOLTSÁGÁBAN SEM TUDTA MEGAKADÁLYOZNI — KERCS ELFOGLALÁSÁT...

JALTA MEGTISZTÍTÁSA A PARTIZÁNOKTÓL.

KOMOLY ORRLÖVÉS.
Egy német harci gép, amely a Vörös-tengeren 10.000 tonna angol hajót elsüllyesztett, ilyen sebesüléssel tért haza szerencsésen...

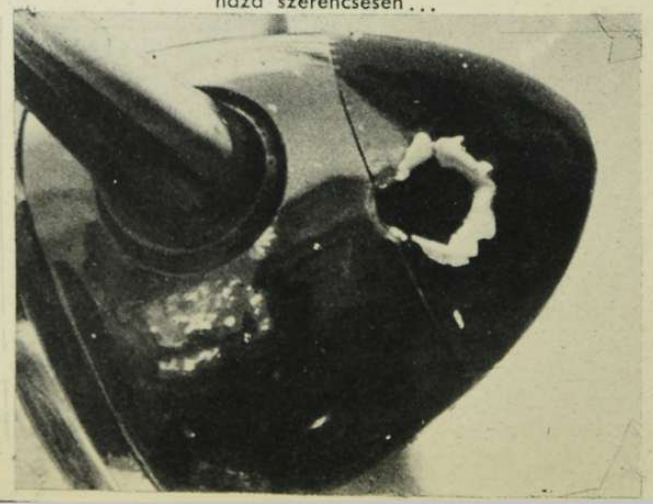

A hegyi út biztosítása Jalta mögött.

ELDÖRDÜL AZ ÁGYÚ.
A vasútvonalon mozgó hatalmas üteg tüze bevilágít néhány pillanatra az egész vidéket...

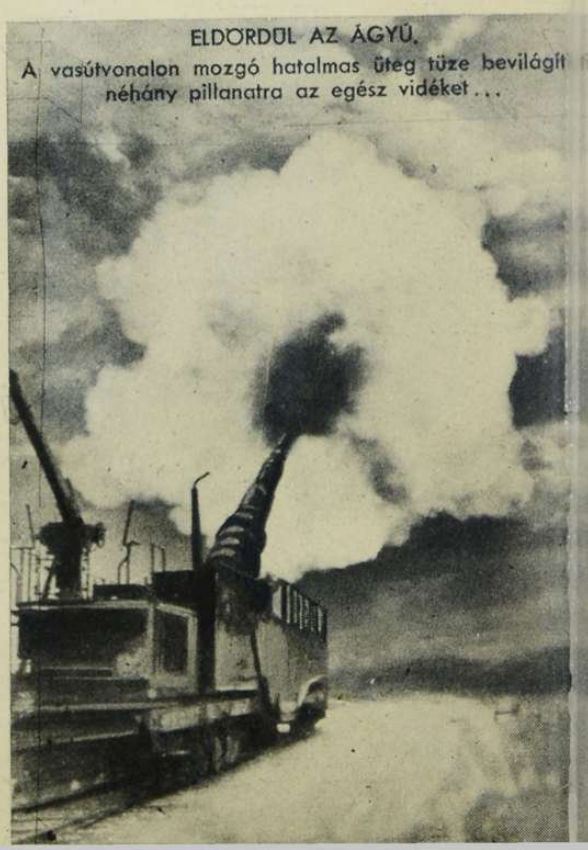

A HÉT TÉRKÉPE

Régi magyar világ

A magyar tél, mely száz esztendővel ezelőtt rátelepedett az országra, csak december második felében mutatta meg a fogát. Akkor kezdődött nagymértékben a hóesés, mely aztán majdnem egy félesztendőre elszakította a várost a falutól, a tanyát a közlekedéstől, s a kunyhót a palotától.

1841 december 8-án a gömöri hegyekből még így ír egy időjárást jelentő erdész:

«... Nálunk az idő mostan a mult évekhez képest igen jóindulatosan jár. Mult hó végein ugyan nagyon hideg volt, utána valami két ujjnyi hó is esett, mely 4—5 nap mulva elolvadt a több napig tartó esővel. Ezt ismét hideg napok, esővel váltva követték, úgy, hogy a mogyoró, bodza és más fák is rügyeznek, a csipkebokor hajt, a vakondokok a réteken folyvást túrnak, hó csak a hegyek gerincén van, a völgyeken pedig gyakran köd, szél igen ritkán. De ma a levegő nedves hideg és szintén szeles.»

Ez az aránylag enyhe idő csak pár napig tart, azután kezdődik *a remete Magyarország nagy elzárkózottsága.*

Az ilyen napokban, — mondjuk ki a dolgot úgy, ahogy van, — rettentően unatkozott a nagy- és kisvárosi magyar egyformán, a falusiról nem is beszélve, s unatkozván, bizony gyakran és nagyokat mulatott, amíg nagybőjt táján véget nem ért a hosszú farsang és kezdődött az új termő esztendő.

Mindenki úgy húzta át a telelőt, ahogyan tudta:

«... *Kolosvár:* — Beköszöntött a tél szomorú napjaival, s mi rettegünk unalmaitól, mert a hír keringett, hogy *Kondorosy színész csapata elkerüli városunkat. Aggodalmunk azonban felesleges volt, mert Kondorosy úr falaink közt van, színészetével, csak operája nincs. Ellenben a karzatok fűtött kemencékkel ellátatván, hogy a lámpásos szolgálók és urasági legények fűtőzhessenek.* Ily kényelmekkel kecsegteti a színlap a közönséget.»

«*Kassa:* — A megyebeli Hidas-Németi helységek erdeiben *Puky József alszolgabíró nagy hajtóvadászatot adott.* A szép hölgykoszorú s a számosan megjelent megyei fiatalság táncczal mulatá magát. Más három napon gróf *Vandernit Vilmos* színnyei uradalmában őz- és nyúlvadászatra a szíves háziúr őméltósága számos vendéget hívott meg.»

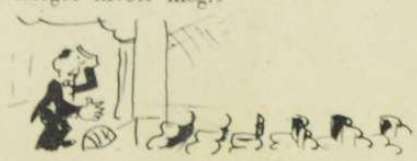

«...*Nagyszőllős:* — A tündérlakta Fekete-hegynek nemtője nem bír annyi erővel, hogy az ólomlábon haladó télszaki unalmas napokat és estvéket megrövidítse, s így nem csoda, ha illy mienkforma kis városban *az ember halálra unja magát...*»

A nagyszőllősiek unalmukban a *rab-dologház* felsegélyezésére működvelő színielőadást rendeztek, de «*a három utolsó előadáson szinte üres volt a terem...*»

Egerben nagy fényűzéssel díszítették a sűrűn következő bálok táncztermét.

«Az egri kaszinó táncztermét Pestről megrendelt ékítményekkel fényűzőleg volt elrendezve, színes lámpákból idomult gulák, regényesen egymásra óriásilag nehezedő sziklákból kigyöngyöző patakcsa, mely a tömegtől elszakadt mohosult köveken, a gyertyák viszfényében megtörve a mélységbe zuhant. Szökőkút, melynek vize virágokkal körülszőtt tavacskát képezett, — igényelék szemeinket...»

«...*Miskolc:* Miskolc mulató helyei: Először a *pincék*, melyek előtt kapások, s mesteremberek, nőikkel különösen ünnep- s vasárnapokon összegyülekezve pipacskoszorúhoz hasonló borpirosított körőcskéket képeznek. *Az egyik utcában van egy szép nyilvános kert, mely mindenkitől dicsértetik, de senkitől sem látogattatik.* Hiába, csak mégis jobb a pince, hol bor, pecsenye, cipó s (mi fő) minden ingyen esik. Kávéház, serház, csapszékek és ezeken felül polgári egyesület, nemzeti kaszinó, stb. mind mulatókra vár.»

«*Győr:* Igen parlagi a tél, mert ilyenkor már sehova ki nem rándulhatunk s ki akarná, sem volna semmi mulatsága, hacsak minden reggel és estve a dunai bástyán nem sétálna, a gőzösök indultát s érkeztét szemlélve.»

«*Pápa:* Van éjenként lárma, ének, zaj, macskazene és így tovább, ez azonban mind csupa tréfa, mint szokták mondani. *Hanem szegény pápaik szépen köszönik az ilyen tréfát...*»

A téli mulatságoknak bonyodalmas befejezése csak egy *Munkács környéki faluban esett,* melyről a lapokban egy külön tudósítás számol be:

«...*Munkács:* Egy faluban templomünnep volt, a nép mulatott, kicsapongás nélkül. Azonban mint egy démon megjelenik köztük egyik uradalmi ügyvédnek a hajdúja; gyorsan polkát parancsol és folyvást csak ezt; a legénység utoljára sokallani kezdik az ismeretlen táncneműt, de a hajdú rúg, vág, — *ezért ebrudon kivettetik.* A dolog a hajdú ura elé kerül s ez poroszlókat küld a helységbe, *néhány legényt lefogat s amúgy muszkásan láncra veret, s a másik fél tanuit ki nem hallgatva, hármat kétoldalról jól felvágat. De a zavarok oka, a hajdú büntetlenül marad, — sőt egy legény is megmenekült a bottól, mint mondják, bizonyos font cukor és kávé következtében...*»

Most pedig térjünk át a — több mult számunkban — folytatásokban ismertetett *százév előtti zsidó karrier* befejezésére, úgy, ahogy az a *Honderű* hasábjain megjelent:

«...Az uracs mindig mélyebbre süllyed, a pazarlást mindinkább megszokja, a nadályok pedig ügyesen gondoskodnak, hogy mámorából egyetlen pillanatra se józanodhasson ki. A szükség sürgetőbb kezd lenni, s a zsidó hajhász mindig komolyabb ábrázattal ismétli, hogy a pénz nagyon drága; végre pedig így nyilatkozik az uracs előtt:

— Nagyságos uram, kész a Gschäft, mondhatom sok munkámba került, de ugyancsak pompásan sikerült; egészen ilyen Gschäftet csináltam négy hónap előtt X. hercceggel, ez most a legfínomabb divat. *Külföldön minden főurak így dolgoznak...*

— Mikor kapom meg a pénzt?

— Akár ma még.

— Ah, már ez helyes, dicső ajándékot kap kend tőlem.

— Oh, kérem én megelégszem az egyszerű hajhászi garassal, minden forint után, s remélem, hogy ki fogja azt Nagyságod kétezer forintra egészíteni.

— Örömest, csak ide a pénzzel.

— Tehát nagyságod kapni méltóztatik majd egy házat, mely testvérek közt megér tízezer forintot; azután kétezer mázsa gyapjút, melyet tízezer forinton adunk el; egy nagy major a budai hegyek közt, melyért már negyvenezer forintot ígértek; tízezer forintot érő repcét; egy húszezer forintos kötelezvényt, mely oly biztos, mint a készpénz és tízezer forintot érő cserfát.

— *Elment a kend esze!*

— Isten mentsen, hiszen *mi ezen tárgyakból egy hét alatt százhúszezer forintot csinálunk és nagyságos uram húszezer forintot méltóztatik majd nyerni készpénzben, és az igen jó lesz a kamatra, mert nagyságodnak százhuszezer forintról kell váltót írnia három hónapra.*

— S gondolja kend, hogy csinálunk e tárgyakból annyi pénzt?

— Természetesen! Hát mért vagyok én ismeretes hajhász, ha még ily csekélységben sem birnék érdemesen méltóságodnak szolgálni?

Az uracs gondolkodik, a nadályok biztatják s végre a terhes feltételt tényleg elfogadja.

És ugyan miképen sikerül a nagyszerű Gschäft?

Pompásan! Minden eladatik, természetesen a hajhász ügyessége által s az *uracs alig kap összesen húszezer forintot* a fönnebb elsorolt tárgyakból, *három hónap mulva mégis százhúszezer forintot kell fizetnie, mi párosulva korábbi adósságaival, egész atyai örökségét elnyeli, szüleit sírba taszítja, őt pedig koldusbotra juttatja, míg a becsületes hajhász vígan dörzsöli kezeit, miken a világért sem láthatni meg, hogy idegen vagyont tulajdonítottak el...*

Most még egy nagyszerű csapásra készül a hajhász, mely szénáját egészen jó rendbe hozhatja.

Az egész világon, következésképen Pesten is, vannak *nagyravágyó anyák,* kik ébren is mindig csak arról álmodoznak, hogy mikép szerezhetnének *szeretett lányuknak legalábbis egy grófot férjül, s ezen magas cél elérésére minden eszközt megkísérelnek.* Mivel pedig a becsületes és ügyes hajhász mindent tud, amiből valami jó Gschäftet lehetne csinálni, tehát igen természetes, hogy egy derék özvegyet is kutatott ki, *ki egyetlen lányát és 80.000 forintját grófnak szeretné ajándékozni.* Hajhászunk rég töri már ez ügyben fejét s mostan oly helyzetben van, hogy nagyszerű tervét bátran eldurranthatja. X. gróf jószágára ugyanis ötvenezer forintot kellett szereznie és így a jószág leírásán kívül egyéb, a grófi családot illető okiratok is vannak kezei között. Ezt ő elégnek hiszi, s merész terve kivitelére a legügyesebb nadályok egyikéhez siet, kit szokott bizalmas hangjával így szólít meg:

— Akar, barátom uram, boldog lenni?

— Természetesen.

— Értve állandóan és holtig.

— Hát van állandó boldogság a világon?

— Az, amit én ajánlok, legalább lehetőségig állandó.

— Halljuk hát.

— *Nem idegenkedik Ön a szép, fiatal hölgyektől?*

— *A világért sem.*

— *S ha én Önnek nyolcvanezer forintot adok, kész-e abból nekünk húszezeret ajándékozni?*

— *Legnagyobb örömmel, csak ide vele zsidó, s ráadásul még meg is csókollak.*

— *Köszönöm, csókra nincs szükségem.*

— Hát hol a nyolcvanezer forint?

— Egy csinos fiatal kisasszony erszényében.

— És ő nekem akarja azt adni?

— *Kezével együtt.*

— *Oh, az már nagyon terhes függelék.*

— De gondolja meg, barátom uram, a pompás életet, mely Önt a szép kisasszony oldala mellett boldogítaná.

— Tehát elment az esze, hogy éppen hozzám akar nőül jönni?

— *Ön csinos, fiatal és — gróf.*

— Gróf?... Elment az eszed?

— *Én azzá tehetem Önt két heire s a lyány öné lesz, a húszezer forint pedig az enyém.*

— Ah, értem.

— Nem tetszik ajánlatom?

— Sőt, nagyon is tetszik, de kissé csiklandósnak tartom.

— Ugyan, miért? Ez az egész kis ármány csak menyegző után fog kifejleni *s anyja inkább kész hallgatni, ha közkacajnak nem akarja magát kitenni;* Ön pedig úgy sem fog veszélyben forogni, s végre bizonyosan kibékíti őt.

Ezek után a nadály megegyezik a fényes tervben *és sajnálkozva kell kimondanunk, hogy az tökéletesen sikerült,* mert a nadály négylovas hintón járt, csinos ember és bőbeszédű volt, s jól tudjuk, hogy *a hiú anyánál nincs gyöngébb teremtménye a világnak.*

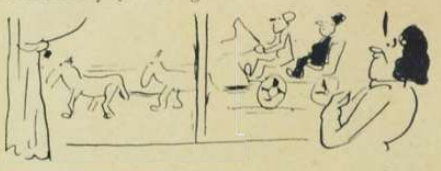

A hajhász megkapta a húszezer forintját, s most már nyolcvanezernek volt birtokában, anélkül, hogy őt valaki nyiltan gazembernek merészelné nevezni. Szerencséjét kevés esztendő alatt alapítá meg, de sok fáradozással és ezért nyugodalmat óhajt. *Egy gazdag zsidó lányát tehát nőül veszi, kivel negyvenezer forintot kap s az üzletkedéstől színleg visszavonul. Csak hirlapokban jelenti, hogy nála illő biztosítás mellett, törvényes kamatra tőkepénzeket kaphatni, s hogy a hajhászok ilyen ügyekben ne háborgassák.*

Midőn ezután eljönnek hozzá a tőkéért, jutalmat kíván és tíz percentnyi kamatot és így pénze tizenhat percentet hoz neki kamatostul, s tőkéjét rendesen minden évben felmondja, hogy ismét új jutalmat kaphasson.

Így éli le csöndesen napjait, s mi csak azt mondjuk még szíves olvasóinknak, hogy őrizkedjenek a hajhászoktól.»

A *Honderű* 1841-ből származó zsidó *leírása keveset használt a könnyelmű embereknek,* pedig *jajkiáltás volt és fájdalmas figyelmeztetés,* megóvni a nemzeti erkölcsöt, a vagyont, az erőt, legyűrni a hiúságot s nem engedni meg, hogy a zsidóság nadály fajtája, gyöngeségeinken át elhódítsa magának az ezeréves országot!...

MAGYAR FUTÁR. Politikai hetilap. A szerkesztésért felel: Dr. RAJNISS FERENC főszerkesztő. A kiadásért felel.: Grátzer Antal. Szerkesztőség: Budapest, VIII., József-körút 5. Telefon: 137—103 — Kiadóhivatal: Budapest, VIII., József-körút 5. II. em. Telefon: 144—400. — Előfizetési ár egy évre 10 P, félévre 5 P, negyedévre 2.50. Egyes szám ára 20 fillér. Kéziratok megőrzését vagy visszaküldését a szerkesztőség és a kiadóhivatal nem vállalja. — Nyomatott a Stádium Rt. offset-körforgógépén, Budapest, V., Honvéd-utca 10. Felelős: Győry Aladár igazgató.

PALESZTINÁBÓL JELENTÉKENY ERŐKET VONTAK SZIRIÁBA!

— *Nu, Móric, most aztán mutasd meg, hogy hű fia vagy a hazádnak!*
— *Melyiknek?...*

A vörös Golem szétrombolja a dolgozók munkahelyeit.

CIGÁNY A DRÓTSÖVÉNY MÖGÖTT

(Nagyszalontán cigány-gettót csináltak.)

A Devla essen belé, hát nem zsidónak néztek!...

MODERN POTEMKIN

— *Főelvtárs, ezek az állások bevehetetlenek!...*

AZ AFRIKAI HARCTÉREN

(Times: ...az afrikai harctéren a dolgok úgy alakultak, hogy ezt meglepőnek kell mondani.

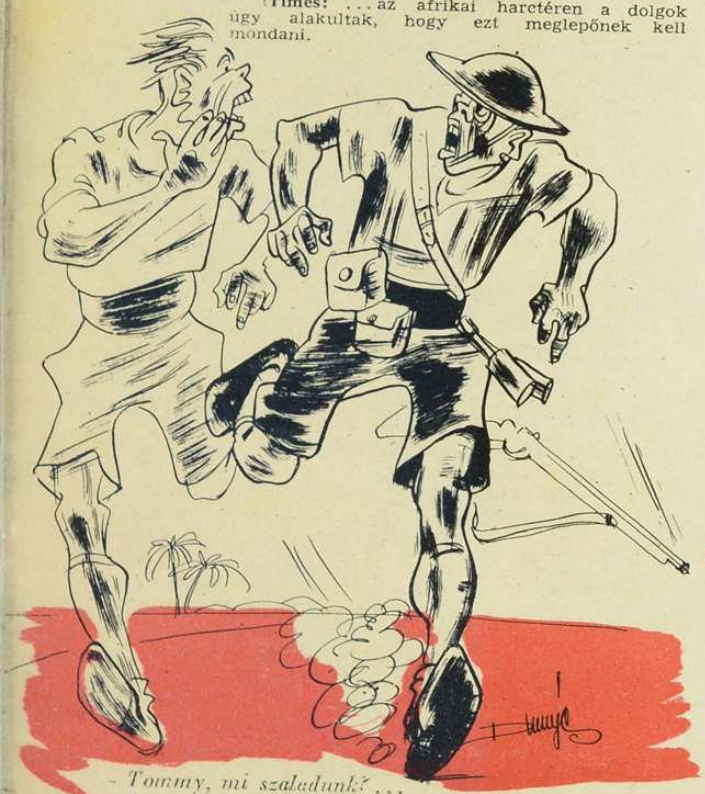

— *Tommy, mi szaladunk?...*
— *Igen, de nagyon meg vagyok lepve...*

ANTIBOLSEVISTA KIÁLLÍTÁS BUDAPESTEN

— *«Ha ez a Peyer is beviszi az anyagot, végünk van!...»*

MÁNIA.

Churchill: *Hadat üzentem Magyarországnak és Finnországnak és elrendeltem, hogy győzelmes csapataink azonnal*

AZ ÜVEGKOPORSÓ ELŐTT

Lenin elvtárs, adj egy jó tanácsot...

ÁRJÁSÍTOTT VÁLLALATI TANÁCSKOZÁS

— *«Úgy áll a dolog méltóságos elnök uram, hogy az üzleti*

PESTI CSŐDÜLET

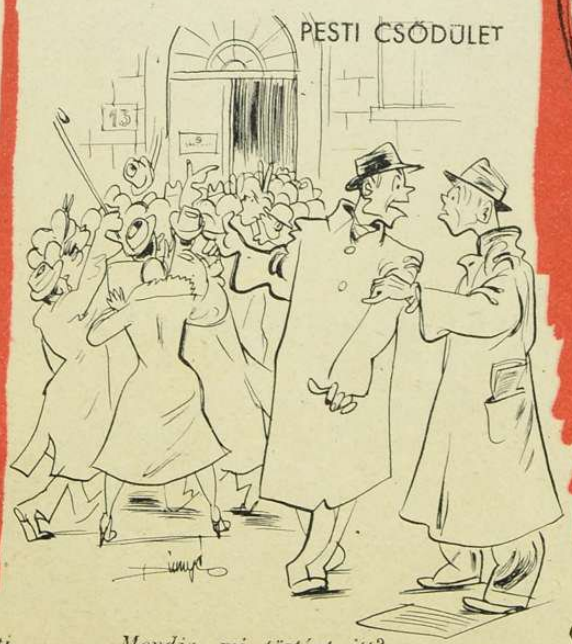

— *Mondja, mi történt itt?*
— *Semmi! Egy fürdőszoba bicsú*

4 Berlin C 3045 4/5 2045 =
Magyar Futár Postfach 37 BUDAPEST

Orig.-Photo: Göring und Pétain treffen sich
in St. Florentin-Vergigny

AZ ELSŐ RÁDIÓKÉP

GÖRING ÉS PETAIN TALÁLKOZÁSÁRÓL ST. FLORENTIN-VERGIGNY ÁLLOMÁSÁN

A világsajtó rendkívüli figyelemmel emlékezett meg a francia államfő és a birodalmi marsall megbeszéléseiről.

RIBBENTROP ÉS CIANO BARÁTI KÉZFOGÁSA

A háború viharában álló nagy nemzetek kölcsönös bizalmát és bajtársi szellemét örökíti meg ez a kép...